夕刊
京城日報

寄贈 14.5.15 帝國圖書館

天皇陛下親臨
尚武に輝く天覽馬術御擧行

【東京電話】陛下に拜す陸武の殿堂に馬術の祭典に輝く聖の天覽馬術は、薫風さわやかな十日午後二時から新緑映ゆる宮城內舊本丸馬術乗馬場において畏くも 天皇陛下の親臨を仰ぎ嚴かに行はれた、第一班に三班を統率した寺內、畑兩大將……［illegible］

御 ……［illegible］

紅 ……［illegible］

十 ……［illegible］

重慶の爆彈落下 日本に抗議訓令

【ロンドン九日同盟】イギリス政府は過般日本空軍の重慶空襲に際し、イギリス領事館にも爆彈が落下せるに鑑み日本政府に抗議を行ふやう駐日大使館に訓令を發した

全體主義國制肘の會議には絶對不參加
ローマ教王提案に對し ヒ總統外相と協議

ヒ總統

【ベルリン特電【九日發】ヒトラー總統及びリッベントロップ外相は九日ミュンヘンで現下の歐洲問題並にローマ教王の提案になるヴァチカン會議招集の件につき協議したが、責任ある筋ではローマ教王の提議はルーズヴェルト米大統領の人氣取政策に反し新平和保障の努力であると見てゐる。ヒトラー總統がかゝる會議に參加することを承諾するや否やまだ明かではないが、權威筋では英佛兩國が全體主義諸國に集團的安全保障主義を強制せんとするが如き會議には獨、伊は絶對に出席しないであらうと述べてゐる

會議招集不可能（英の觀測）

【ロンドン特電九日發】イギリス政府筋はローマ教王の歐洲國際會議招集説に關しヨーロッパ危機打開のためローマ教王の國際平和會議招集説が傳へられてゐるが實現は恐らく不可能であらう何んとなれば獨伊關係について見るとイタリー、フランス兩國の立場は著るしく緊張してをり獨波關係についてもダンチッヒ問題に對するヒトラー總統の要求は獨波兩國の直接交渉によつてのみ解決さるべき性質のものであるからだといつてゐる

リ外相

對獨包圍陣を打破
獨、ソ聯牽引に乘出すか
ニューヨーク・タイムス報

【ニューヨーク九日同盟】四月廿八日の國會演説においてヒトラー總統がソヴエートに對し一言も觸れなかつた點より、ドイツがソヴエートに接近をはかつてゐるとの説がドイツ官邊の否定にも拘らず頻に行はれてゐるが、九日のニューヨークタイムス紙ベルリン特電は消息通の情報としてソ聯を英佛の對獨包圍陣から離脱せしめるため近くヒトラー總統は對ソ接近工作に乘出すだらうと報じ多大の注目を惹いてゐる

ベルリンにおけるドイツ人側に外國人消息通筋より確聞するに、ヒトラー總統は近く「ス……［illegible］

南總督けふ參內
統治狀況につき奏上

【東京支社電話】南總督は十日は上奏をなす日とて早朝に起き出でて身を潔め一切の訪客を謝絶し十一時……宮中に參內し、奏上內容について……午前十時の……で東京に向ひ……［illegible］

宮中三殿に御參拜
清宮樣

【東京電話】三月二日御誕生あらせられた清宮樣には 天皇、皇后兩陛下の御愛撫を受けさせられ、御順調に御發育、御風邪一つ召されず極めて御健かにわたらせられ、宮內省の發表によれば昨今御身長五九・四センチ（一尺九寸六分）御體重五・四五五キログラム（一貫四百五五匁）に達せられ、この頃はよく御笑ひ遊ばされ御機嫌麗はしく兩陛下にはいと御滿悦の由に承るが、十日は御誕生七十日に當り宮中三殿に初の御參拜遊ばされた、この朝御所には久邇宮、同妃、同大妃各殿下を初め、皇族方御參列、湯淺內府、松平宮相、百武侍従長以下側近、高等官等參列……［illegible］

戰機將に最高潮
湖北の野に包圍戰
敵の命脈刻々最期へ

【漢口九日同盟】湖北の山野三百キロに亘つて今や酣に繰り展げられてゐる皇軍殲滅の大包圍戰は九日朝來愈よ戰機最高潮に達し、我が包圍下の中にあがく廿ケ師十五萬の敵兵の命脈は刻々最期に近づかんとしてゐる。九日朝來……［illegible］……敵を猛追、痛快極まる追撃戰を展開してゐる

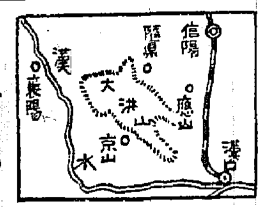

湯恩伯わが重圍へ

【〇〇九日同盟】湖北西北方戰線において捕虜となつた敵一將校の言によれば……［illegible］

南昌奪還の企圖
鎧袖一觸敵忽ち崩壞

【南昌九日同盟】……［illegible］

奪回失敗は軍部の內亂

【南昌九日同盟】……［illegible］

羅馬帝國建設記念大觀兵式
伊皇帝親臨けふ擧行
ム首相獅子吼

【ローマ九日同盟】ローマ帝國建設記念の大觀兵式は……［illegible］

獨伊の將來は協力にあるのみ
リ獨外相伊紙に談話

【ミラノ九日同盟】……［illegible］

單なる宣傳策
わが當局問題にせず

【東京電話】……［illegible］

一方

九日ニューヨークに達したAP、ベルリン特電は獨ソ……［illegible］

英佛土三國安全保障協定
意見大體一致

ロンドン特電【九日發】……［illegible］

ゲドイツ空相スペイン訪問

【サンゼ……九日同盟】……［illegible］

戰爭勃發こそソ聯顚覆の機
一亡命兵語る

【ヘルシンキ……日同盟】……［illegible］

自分はウ

……［illegible］

ブルユツ

……［illegible］

人

◇野村……氏……［illegible］

時の錄音

……［illegible］

……［illegible］

魯西亞船 (26)
土師清二 作
坪內節太郎 畫

賈 (三)

……［illegible］

產額東洋一
ニッサン 化粧石鹸
ニッサン 洗濯石鹸
日本油脂株式會社

お求めは一刻も早く
富士 六月號 大賣行

富士六月號の問題小說
長篇讀切 面白い面白い
闇の兇
加藤武雄氏の大力作

時代小說 十手持直吉（野澤純）
現代小說 家庭教師（富田常雄）
軍事小說 空の武士道（大林清）
海の聖雄 東郷元帥（木村毅）

大相撲面白い四方山話

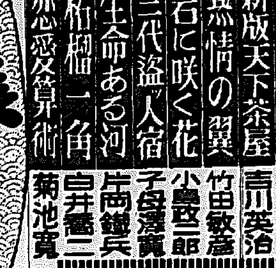

大時代小說 伊達政宗（鷲尾雨工）
富士六月號の外にも大讀物澤山あり
富士六月號 定價七十錢

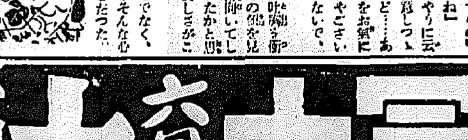

旺盛なる武士道精神

藤田少佐等の奮戰を支那側通信も激賞

僅か六名の寡勢で 舳板上から敵大部隊と機銃戰

航研機の兩至寶ら

漢水河畔に壯烈の戰死（詳報）

航研機によつて二つの世界的記錄を作つたわが空の至寶藤田少佐が渡邊大佐外四名と共に壯烈な戰死を遂げたことは、去る四日陸軍省から發表されたが戰死の模樣については不明であつた、ところが支那側の宣傳機關たる成都中央通信が去る三月十四日行つた國際放送ではからずも同少佐等の華々しい戰死の實狀が發表され、漸く壯烈な最期の詳細が判明するに至つた、最近この全文が當地某機關に到着したがこれによると同通信が支那側の宣傳機關であるにも拘らず、同少佐等の最期を「旺盛なる武士道精神を遺憾なく發揮して潔く戰死したことは、支那軍にとつても學ぶべき教訓である」と激賞してゐる、鬼神をも哭かしむる少佐等の最期の模樣を傳へる中央通信＝宜昌［ ］の全文は次の如くである【寫眞＝上から渡邊大佐、藤田少佐、高橋准尉】

二月一日！

漢口西方約百六十キロ漢水西岸の沙洋鎭北方十三キロの地點に不時着した日本飛行機乘員六名は、飛行機よく白衣の支那部隊と最後迄勇戰し壯烈の戰死を遂げた、右の飛行機は猛烈な大暴風雨のため已むなく同地點に不時着したものゝ如くであつた、これを發見した支那軍部隊は忽ち同機に銃火を集中したのでプロペラー及機體は大損傷を受けた、乘員はこれに屈せず[illegible]

見事操縱し

て離陸したのであつたが、漢水を越えて再び着陸を餘儀なくされた、乘員等は自ら機體の武器を取除し飛行機を搬出した後機體を燒却し、附近の山嶺に乘り下航を始めたが支那軍部隊が追撃し來り射撃を加へたので乘員もこれに應戰し激烈な戰鬪が交され、支那軍部隊中にも相當の死傷者を出したが屈服する事なき乘員等は悉く戰死し最後の皿山を占つた二名も戰死、機體を河中に投げ込んでしまつた

調査の結果

右は渡邊大佐、藤田少佐、高橋准尉、無線技師[illegible]、新村の六名であることが判明した、寡勢なるに拘はらず大部隊の集中銃火中に屈する事なく敢

祭として[illegible]、旺盛なる武士道精神を遺憾なく發揮して潔く戰死した六名の最期の見事さは、支那軍にとつても學ぶべき教訓である

白衣の勇士 德壽宮に御招き

李王殿下の白衣の勇士に對する御仁慈のほどは傷病將兵一同が常に感激してゐるが今年も勇士を來る十五日午後二時より牡丹咲き誇る德壽宮に召される、[illegible]は心ゆくまで御接待せしめ兵隊の勞苦を[illegible]勇士の武勳を偲はせられる、この度重なる御仁慈に白衣の勇士一同は光榮に感激しながらその日を待ちわびてゐる

五月の銀世界

鴨綠江上流は一尺五寸の積雪

【惠山鎭電話】八日夜以來國境地方は氣溫が降下し九日午前五時から降雪、惠山鎭は六寸、甲山郡普天堡方面は一尺餘の積雪を見た

以來急激に氣溫が降下し寂冬を思はせる程であつたが、鴨綠江上流の中江鎭方面では九日朝より降雪あり氣溫も零度八分といふ記錄的降下をみせ、更に正午ごろより雨に變り午後二時まで降り續けて積雪一寸餘に及んだ新綠時の雪は兩地方としても稀有のことでそのために野菜類作物は莫大な被害を被つた模樣である

狂ふお天道

交通全く杜絕し目下除雪中である尚ほ鴨綠江上流二腕地附近は約一尺五寸の積雪を見た

今風地方は五寸

【羅南電話】五月も早なかば、若葉の初夏が訪れやうといふ昨今これは又どうしたことか、咸北一帶は季節外れの大雪に見舞はれて一時の銀世界と化したが、九日朝以來茂山郡一圓は吹雪と化し咸北鏡城郡金剛地方は積雪五寸に達した

羅南地方は二寸餘

【羅南電話】羅南地方では九日朝から降り續く雨が午後七時ごろから雪に變り、十日午前五時までに二寸降り積つて山野は銀一色に塗り潰され冬に逆戻りしたやうな奇現象を呈した、溫度は零下一度である

羅津地方は三寸

【羅津電話】九日夜半から五月には珍しく降雪に雪が降り積雪約三センチに達したが、十日朝より雨となつた、府民はストーブが戀しい季節の逆戻りに面喰つて居る

新義州も一寸餘

【新義州電話】國境方面は八日夜[illegible]

雷公とタイアップ

物凄い降雹

今曉中部朝鮮一帶に

七十萬府民の樂しい夢路を破つて十日午前零時五十八分ごろから時ならぬ大の猛まじれた雹が三分間に亘つて物凄い勢ひで京城一帶を見舞うて、空の異變に京城の人々を驚かせた、一體この雹はどこから飛んできたものでせうと京城測候所にお伺ひをたてると

内地にある高氣壓と蒙古にある高氣壓との間に一つの谷が出來その谷に低氣壓が生じた、そして谷を横斷して流れる不連續線に雷公が暴れ出しまた風を招いて時ならぬ雹が見舞つたと云ふわけですが、その不連續線が朝鮮の中部を横斷し斷つてゐたゝめ京城を中心として黃海道、江原道、忠清の一部に亘り激しい降雹をみたものです、雹の一番大きいのは直徑二・五センチもあって昨年の十二月十六日に降つた直徑二・二センチのものよりも大きく、この數年來にない記錄的なもので、農作物の被害も相當に大きい模樣です、また不連續線が殘つてゐるので今日中は朝鮮中部一帶に亘つて風を伴ふ降雨がありますが明日は止み晴朗ちのお天氣になるでせう

興亞を擔ふ戰士群

朝鮮系の青少年義勇隊編成

六月より愈よ實施

【新京十日國通】本年一月新京に開催された日滿合同開拓會議で重要議題の一つとなつた「鮮滿拓殖を包含する青少年義勇隊編成計畫」については、關係各機關で研究を進めてゐたが、愈々近く「中鮮の興亞戰士」ともいふべき鮮系青少年の訓練が開始せられることとなつた

鮮系青少年義勇隊の編成計畫は會て加藤完治氏等により唱道されたが本年始めて二百名位の朝鮮青少年を内地に送り日本青少年義勇隊と共に訓練される計畫であつたが準備其他の都合で今日までで行惱みの形となつてゐたのでこの企てが漸く民衆融和の觀點からばかりでなく非常時下鮮國民として自覺した若き鮮系子弟の士氣を鼓舞する上にも頗る有意義なものとして早急實現の要ありとの意見擡頭するに至つたので、滿洲國政府、朝鮮總督府では本年先づ試驗的に鮮系青少年義勇隊の編成實行に取掛ることゝなつた

募集人員は約二百名、主として[illegible]より選拔

内地の旅もけふ一日

參宮團京都を出發下關へ

定期航空路

六月より開始

莫斯科、浦鹽間

あらうか

當地への情報によればソ聯中央部及極東地方への新航空路新設は作年以來ソ聯政府の手によ[illegible]着々實行されつゝあるが、來る六月一日よりモスコー浦鹽間の定期急行航空路（往路三日、歸路二日、使用機「ペ・エス・四〇」型）及び、モスコーイルクーツク間旅客飛行（以前はノヴォシビルスク迄）がそれぐ開始される、極東各要港附近に於ける飛行場の設置、同じく自動車道路の敷設と共にソ聯政府の極東交通擴張化は極東の新事態に對する關心の現れとして注目される

【岡山縣にて岩本特派員發】橿原神宮、伊勢神宮、桃山御陵の三聖地に詣で朝鮮八十萬學徒を代表、立派にその任務を果した學徒總代表廿九名は九日夜はじめて自由行動を許され、美しい京都の町に晴れの土産物などを買ひに出て和やかな一夜を樂しんだ、十日午前七時十分京都驛發列車に乘り込み、一路下關へ一車窓

にみる内地の風物も、いよくけふでお別れだと思へばひとしほ美しく、懷しく、參宮旅行の思ひ出がよみがへるのであつた、あすは朝鮮へ一週間ぶりにみる故山の風物は、尊い樣々の體驗がまだ生生しく殘る代表の眼にどう映るで

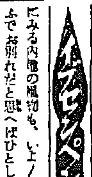

興亞記念日と定め

偲ばん事變二周年

精動中央聯盟で諸行事計畫

【東京電話】國民精神總動員中央聯盟では事變勃發の七月七日を事變二周年の記念日として各方面に種々の計畫が樹てられてゐるが、國民精神總動員中央聯盟ではこの日を永く記念するため新定の名稱を附することゝなり、九日の定例理事會で小磯拓相より提案說明した「興亞記念日」と定めることゝし、九日の定例理事會で小磯拓相より提案說明の上この日を「興亞記念日」と定め、[illegible]一人一[illegible]に計畫されてゐる

けるもので、國民精神總動員中央聯盟の下に受ける事變下の[illegible]

札を啣へた犬

北京に昭和の花咲爺さんの犬

【北京特信】これは又花咲爺さんの犬にも優る愈快の話、名犬が北京に居る、話題の犬は北京西單牌樓四條胡同一八戶上アパート北側新民學院會計科員 次民の愛犬「マル」公で、去る四日午後出勤途上、妙子さんの兒に閉をすりお世せるマル公が、口に十圓札をくはへてゐるのを發見して妙子さん目をパチクリ、次で十八日午後今度はロザン紙幣をくはへて來た、中には五圓、一圓が交つてゐたので妙子さん呆れてびつくりしたがこれは同アパートの中島氏の紙幣と判明、今度はいくら拾つてくるやらと近所の話題を賑はしてゐる

精動本府聯盟

近く發會式を擧行

朝鮮の各官廳や民間團體を中心に國民精神總動員聯盟を組織し、鮮全官公署聯盟を作つてゐるが、二千五百名の職員を擁する總督府でもいよく聯盟を結成することになり、これが發會式は九日の本府局長會議で[illegible]近く發會式を擧げることになつた

[illegible]

危い飛降り 兩脚を轢斷

九日午後九時四十分ごろ京城府内永登浦驛通過の京釜線列車の內から[illegible]

咬み廻る黑犬

九日午後五時ごろ京城元町四丁目路上で飼主不明の黑犬が、通行中の元町四の一五[illegible]に咬みつき、更に[illegible]

又も選擧違反

[illegible]

右手と脚のない女の首無し死體

滿洲國側鴨綠江岸に漂着

【安東電話】[illegible]

浮かれ黃子

【釜山電話】[illegible]

國民登錄令けふ發布

六月一日から實施

【東京電話】[illegible]

青年服毒

[illegible]

五輪大會委員の永井氏辭任

【東京電話】[illegible]

永井松三氏語る

[illegible]

ガブレンツ機歸還の途へ

スケヂユール

【東京電話】去る二日來朝したガブレンツ機の一行は來る十二日午前東京にさようならをして歸獨の途につくことになつたが、そのスケヂユールは次の如くである

假營業所御案內

株式會社 三國商會

水標町の火事

[illegible]

大村撲夏場所

初日の取組

仁川の潮時（十一日）

	午前	午後
滿潮	四・〇〇	四・〇〇
干潮	〇・二五	〇・二五

京城地方

【今晚】曇時々小雨【明日】曇後晴

仁川地方

【今晚】北西の風晴一時曇少し冷える【明日】北西の風晴一時曇

十日朝の天氣概況

雨● 曇◐ 晴快○ 線續連不
線壓等 雪吹 沙黃 霧 雷電
風暴 霧煙 雨雷 雪 曇 晴

ハワイ生れの情熱の舞姫

イヘ澤カほる 新作舞踊發表會

東京一流舞踊家六名・賛助出演
コロンビア歌手及ジャズバンド十名・特別出演

5月11・12日 夜七時 一圓均一 府民館

十三日 十四日 十五日 十六日 十八日 十九日 廿一日 廿二日 廿三日
仁川 光州 群山 平壤 成興 元山 大田 大邱 釜山

精力强進劑 蔘茸トニク

下痢ドイドイ
赤玉 固腸丸
胃腸の非常時 缺かせぬ治療藥
定價 金二十錢 金三十錢 金五十錢 金壹圓
京城樂天堂藥業株式會社

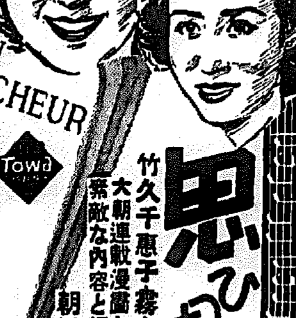

早朝割引
LE ROMAN D'UN TRICHEUR
思ひつき夫人
竹久千惠子霧立のぼる 主演
大朝連載漫畫として全日本を風靡 素敵な內容と輕快な東寶傑作名畫
朝鮮樂劇團特別出演
とらんぷ譚
機智と皮肉と諷刺と滑稽とで最後まで堪能させて吳れます
これはまた新記錄を作つた新型式映畫です
佛トビス超特作異色篇東和商事映畫部提供
奇才―サツシヤギトリイ原作監督主演
上海陸戰隊 豫告篇
東寶短篇文化映畫 春の呼び聲
若草東寶映畫劇場

謹近火御見舞 德永商店合資社
謹近火御見舞 森彬剛商店
謹近火御見舞 東口商會
京城府元町一丁目 平岡內科醫院 電話龍山一一五一番
電話商品券 振商會
笠衣 人科婦 十學博士 笠衣 電本5912

釣具 百貨 投網
久 網久商店

地方綜合版

隣保相愛の殿堂！
方面館、大邱に建つ
金成在氏、先づポンと一萬圓

【大邱】府では紀元二千六百年の記念事業として、いよいよ方面委員を中心に總工費四萬圓で府内鍾山町附近に總建坪約七十坪の方面館（隣保館）を新築し貧困者に温かい救濟の手を差し延べることとなつた、この計畫を知つた府内本町二丁目綿布商金成在氏は八日金一萬圓を提出し工費の一部に寄附、關係當局はじめ一般から感謝されてゐる

獻穀田播種式

【釜山】慶南道では十日午前十時から府外西面の獻穀田の播種式を渡邊知事以下參列のもとに嚴かに擧行した

三千圓の小切手を拾ふ

【新義州】府内老松町第一商店の店員は九日午前十一時ごろ、都枝町水晶商店前の道路で三千圓の小切手を拾つて直ちに新義州署に届け出たが、これと同時に同小切手振出人から紛失届け出があり、小切手は主人の手にかへり、拾得者は謝禮金四十五圓をもらつた

牛移出激減

【釜山】釜山移出牛檢疫所調査によれば四月中の釜山移出牛は前年同月の總數と共に前年に比し激減した

ワン公にめぐる春
天然記念物となる咸南の朝鮮固有犬
雌雄合せて八十二頭

【咸興】昨報＝咸南豐山郡の朝鮮固有犬が天然記念物として永遠に保存されるやうになつたといふ「ワン公」に巡り來つた春の朗話……本府では先月城大獸醫科教授森爲三氏を咸南道に派遣し、豐山郡内各地に散在してゐる朝鮮固有犬の分布狀態並にその頭數を調査せしめ、これを天然記念物として永遠に保存することとなつたが、現在豐山郡内のいはゆる朝鮮固有犬として飼育されてゐるのは雄十九頭、雌六十三頭計八十二頭である、これはいづれも純粹な白色の毛皮を持つ小型なもので、あくまで純然たる固有犬としての特徴を保持してゐる、なほその分布狀態は豐山面十九頭、熊耳面八頭、安山面九頭、安水面四十六頭となつてゐる

運動場設計

【咸興】邑の大運動場設置問題は各種の事情に阻まれて遲々延引されて來たが、青年の體位向上の見地から一部有志間には是非實施したいと、その具體案について目下審々研究中で近く用地の選定もされる模樣である

西鮮中央鐵道
勝湖里黑領間
貨物便輸開始

【平壤】西鮮中央鐵道ではいよいよ來る十月一日から本格的に營業を開始するが、營業開始に先だち勝湖里―黑領間廿五粁六の貨物輸送を開始することとなつた、なほ黑領―陽德間も目下着々と工事進捗中で來る九月ごろには竣工の豫定であるが、西鮮奧地の地下資源開發もこれでいよいよ本軌道に乘り出し躍進を續けることとなつた譯である

一千圓寄附

【平壤】府内陸路里一六〇の[illegible]氏は一千圓を[illegible]に寄附した

出品千五百點
平北で代用品展

【新義州】時代の要求代用品の生產並に使用を奬勵し、物資の節約、資源愛護の觀念を涵養するため平北道では本府と共同主催のもとに來る十九日から三日間新義州公會堂で代用品展覽會を開催、一般の觀覽に供することとなつた、出品物は商工省提供の標準代用品、金屬代用品、その他商工獎勵館等千五百點である

前途を祝して
志願兵激勵の會
大邱でも盛大に開く

【大邱】（慶北）昨年來山泉部隊に入隊した陸軍特別志願兵一同はその後成績優秀で、今や立派な軍人としての資格を備へるに至つたので、道、府等では志願兵激勵會を開き、晴れの九日午前十一時大邱神社大前で武運長久祈願祭を擧行した、この日官民側から知事、市長以下多數、各團體代表等參列、嚴かな祈願祭を擧げ、終つて正午から公會堂で激勵の會を催し、午後特別志願兵の萬歳を三唱して散會した【寫眞＝志願兵の祈願祭】

感激の獻金
匿名の主判る

【大田】去る四月下旬、大田憲兵分隊に赤い紙で包んだ十九ミリ五といふ金一封を送付し、一方献金は國防に捧げられたが、國に捧ぐものと感激は一般の注目をひいてゐる

非常時壯丁二百五十名
★……徴兵檢査、慶北から始まる

【大邱】慶北に於ける今年の徴兵檢査は全鮮のトップを切つて九、十、十一日の三日間に亙つて大邱公會堂で執行、第一日の九日は午前八時から開始、徴兵檢査官は井關師團江坂大佐で、この日の徴兵事務官は永田大邱聯隊區司令官、上源知事、山村兵事部長、大邱憲兵分隊長、吉市大邱府尹、大邱聯隊區司令部の部長等が列席した、今年本道の受檢壯丁は總計二百五十名である【寫眞＝大邱公會堂の徴兵檢査】

溫井嶺に郵便出張所を開設

【元山】元山遞信分掌局では金剛山觀光客の便宜をはかり十四日から溫井嶺に内金剛郵便所の出張所を開設し同所で電話の取扱ひを行ふことになつた

農村慈雨に潤ふ

【大田】當地方は數日來旱魃に惱んでゐたが、去る四日から慈雨が降り農村を潤した

骨だけの立看板
及物で布地をスッポリと…
咸興にまた選擧妨害

【咸興】府内公會堂前に立てゝあつた咸興府會議員立候補者尹□□氏の立看板を何者かが切り取つて骨だけの立看板となつてゐたといふ所謂立看板妨害事件が發生、咸興署では目下犯人捜査中である、この立看板事件は前にも發生してゐるが、今度は布地が鋭利なナイフで切り取られたもので、一度ならず二度までも發生したこの悪質な妨害に咸興署では目下犯人捜査に躍起となつてゐる

三邑にも公定價格

【大田】忠南では現在大田、天安、江景、公州の一府三ケ邑に公定價格が實施されてゐるが、今回これを擴大し論山、鳥致院、長項の三ケ邑にも物資の公定價格を設けることになつたので、近く一邑一名宛の物價委員を任命する筈

チゲまで雇つて
堂々と空巢狙ひ
十一犯の强か者お繩

【釜山】慶南蔚山郡東面方魚里山田こと金東□（三七）は京城、大邱と空巢專門に荒し廻り先月中旬來釜山府内各所で空巢を働いてゐたが遂に御用、八日午後九時府内富平町路上で釜山署員に逮捕された、同人は前科十一犯の强か者で、不在中とみれば忍び込みの際もチゲを雇ひ、附近の者には要領を見せて堂々と運び出してゐたもので被害は判明しただけでも約五千圓に達してゐる

台帳の訂正

【春川】邑では來る二十三日から三十日まで各面に出張し部内三千七百九十六頭に對して無料檢診をすると共に台帳の訂正をする筈

○○○ゴム製運動具も切符制
ボールなど愈よ配給統制○○○

【釜山】生ゴムの生產制限實施に伴ひ朝鮮でもいよいよ近くゴム製品運動用具の配給統制を實施することに決定、軟式庭球、軟式野球用ボールを指定品目として關係道では販賣業者會員に府側が配給統制を實施することとなり、さきに組織された朝鮮運動具配給組合では本月中、第一回配給は本月中となる見込みで、一回の配給數量は配給業者に割當てゐる、第二回以降は直接消費者に切符による配給をする

さて犯人は誰？
大事に預けたトランクの中味見事に雲隱れ

【新義州】七日奉天から新義州に着いた府内彌生町五九五遠藤□雄氏のトランクを驛から自宅まで人夫に運搬させる途中、トランクの蓋を毀して中にあつた時計及び櫛（時價百圓位）を盗み取つたものがあり、これはてつきり人夫の仕業だと八日新義州署に訴出たので調べた結果、犯人は人夫ではないのでトランクの運ばれた經路を辿つて更に嚴重取調を進めてゐるが或はこの巧妙な犯行の裏面に大ものスリが潜んでゐるのではないかと見られてゐる

城谷隧道完成

【大田】忠南の難工事區は加平中里、大壁、谷里城谷トンネルもこの程完成したので、六月一日から開通する

大德郡下の面議戰活潑

【大田】大德郡の面議戰はようやく活潑な動きを見せ、九日現在各面の立候補者は左の通り

（外南面）李昌鎬、宋鎬浩、南鵬大、太田時二、宋海在、林又樞、朴一男、任鳳炳、金潤卿、任命鎬、永島治（北面）鄭潤教、金東植、朴隆重、申政均、李重雲、鄭三榮、金鶴柱、成東鶴、（柳城面）李源炳、林鉉、李東植、朴重元、（東面）谷川孝、安光大

江景の春祭

【江景】江景神社では十日午後八時から宵宮祭を執行、十一日午前十時から本祭が執行される、當日は千坂邑長はじめ各官公署代表、邑議、學校生徒等が多數參列して盛大に行はれる

鐵道局納炭の單價引上げ決る
業者側の採算難緩和

【釜山】咸北炭の鐵道局納炭の單價引上げは難航してゐたが、業者側に有利な結果が出て最低一噸一円五十錢を引上げることに決定、炭價は今年度より約一噸引上げられ、業者側の採算難もいよいよ緩和されることになつた、なほ本年度の納炭量は二十一萬噸で六十萬噸、昨年度より一割の增加である、鐵道局では本年度の納炭量が不足であるが今年は管内の需要も逼迫してゐる

僞性を非觀して

【平壤】府内寢里二丁目の金□□（二三）は八日午後二時ごろ服毒自殺を遂げたが、同人は生れながらの"せむし"を悲觀したもの

慰靈祭

【慶州】慶州郡では來る十四日午前十一時から慶州公會堂で昭和六年四月廿五日國境警備中殉職した故鈴木□□巡査の慰靈祭を執行

憲兵記念日

【羅南】羅南憲兵隊では創立第五十九回の記念日を迎へた四日正午より府内の官民有志を招待し、祝宴を開いた

挨拶代りに先づ總親和
趣味の人松本大田法院長

【大田】大田地方法院長に榮轉した松本茂氏は八日午後着任、轉任したので大田地方法院長に就任、同氏は大正五年東大法科の出身で、同六年司法官試補として任官以來、釜山、大邱、光州、京城覆審部長、高等法院判事を歴任、清州地方法院長から今回の榮轉をみたもので、小兒に劣らぬスポーツマンで、學生時代には野球の選手で庭球、野球、登山にも興味を持つてゐる

不義の妻をなぐり殺す

【海州】嫉妬に狂つた夫の兇行—信川郡□□面□□里□□（三五）は兼ねてから妻の素行を疑ひ、信川郡の某男との不義を知り、七日午後六時ごろ妻を毆打して殺害したもので、犯人は自首した

謝電

【羅南】小學生資格を得た成北代表を出した官立小學校長から五日本社成北支局長宛大のやうな謝電が寄せられた、趣旨は朝鮮代表の資格の機會に於ける感謝に堪へず、謹みて謝意を表す

緬羊クンも衣更へ
剪毛が濟んで…あとは藥風呂

【滿川】キラキラ光る陽春の陽をあびて緬羊も一年一度の衣更へ……咸南の種羊場では剪毛が濟んでから藥浴を行ふ、一頭平均三キログラム、最高五キログラムもあり、一頭から一升以上の毛がとれる、剪毛が濟むと藥風呂に入れてダニを驅除する

山火頻々
平南に相次ぐ

【平壤】四日午後八時ごろ平南郡□□面の山林から發火、七町歩を燒き翌日鎭火した、原因は目下調査中である

金を政府へ
忠州から賣却

【忠州】忠州郡内から産金の賣却を見たものは左の通り

▲忠州郡内金組 一八一四、八八▲忠州郡廳 一四〇四、九十七▲忠州金融組合 一四〇四、五十（一人）▲忠州邑事務所 時計、眼鏡

大田金組倉庫建築

【大田】大田金組では倉庫の建築を計畫中であつたが、この程入札に附し來月中旬に着工、竣工は七月末の豫定

七戸を全燒
信川郡下の失火事

【海州】八日午後零時ごろ信川郡□□面□□里から出火、折柄の强風に火勢は忽ち擴がり同部落の家屋七戸を全燒、損害約三千圓である、原因は目下調査中

殺協會員内地へ

【大田】大田殺協會員の内地視察團一行二十二名は八日午後六時大田驛發內地へ向つた、同會では二週間の日程で內地各地を視察する

衛生組合聯合會發會式

【元山】新設の元山衛生組合聯合會の發會式は八日午後二時から府內公會堂で執行、役員選任の結果、會長に小池元山府尹を推し、副會長、評議員をそれぞれ選出した

つゝじ見の會

【江景】江景邑內の有志は來る十四日午後四時から江景山上でつゝじ見の會を催す

滿洲の有志支那を視察

【滿州】滿州在住の有志一行は北支、中支各地を視察のため、去る十六日出發、約一ヶ月の豫定で視察する

咸北辭令

任道地方產業技手、命元山府在勤　藤田千代治
本府技手　稲川　健士
任道技手、命產業部工務課勤務　杉山誠太郎
命咸北府在勤　川端　正夫
同　李　京　鎬
命咸州郡在勤　田中千萬一
同　金　重　晃
道產業技手　張　仁　孝
命道產業課書記　
命洪原郡勤務

慶南辭令（九日）

命釜山高女教諭　森田　厚一
佐賀縣屬　
命全羅南道教育官
小濱（釜山水産）　王　熙　鳳
命慶南道教諭　白鷺　利夫
命平南道視學（德川）　岡田　實

平南辭令

任朝鮮總督府平安南道技手　金　鎭　景
命產業部勤務　山田　勳雄
任朝鮮地方道技手、命產業部勤務

遞信辭令（元山）

任遞信書記　倪　□　永
命遞信局監理課勤務　清水　隆二
同
命元山郵便局長　

ヤンマーディーゼルエンジン

在庫豐富　御一報次第型錄進呈

竪型　二馬力　一六馬力　一七馬力　二二馬力　三三馬力　四四馬力
移動用（S型）　二馬力　三馬力　三馬力　四馬力　五馬力
橫型　五十六馬力　七十八馬力　百二十馬力　百五十馬力
竪型　百二十馬力　百五十馬力　百九十馬力　二百馬力

京城府京城驛前　山岡發動機　京城支店　電話本局一〇〇三番
本社・大阪市北區茶屋町

京の名藥　いのちへめぐすり　確かによく効く　登録商標　井上目藥　藥價　十五錢・二十五錢・五十錢・一圓　正本家　京都　井上清七製

藥と養生が一致　まん性りん病の治し方

朝鮮汽船出帆廣告

北日本汽船出帆

株式會社　朝日組　出帆廣告

東京・大阪・名古屋・京都・九州　朝日組

喜樂館　日活直營　京龍館　朝日座　中央館　浪花館　東寶映畫　壽座　明治座　松竹キネマ

讀賣ニュース　東盆松　京城　戰　交　平　響　要　外　記　寒　薬
ニュース　花嫁・チェッカー　月　行き　狀　記　夜
春野百合子　名浪曲
讀賣ニュース　暗　艶　蛇　家　錄　晴　俠
東寶映畫　ユニヴァーサル超特作　地獄街　沙羅乙女　ニュース
京日ニュース　豪快　一代男　集團　花嫁　込み
ニュース　思ひ出　つばら　ぷんと　きつ　夫人
愛染かつら　ニュース　アド・シーテス樂屋口

趣味と學藝

鯉幟。福男氏筆

個人主義
民法の日本化【3】
更に日本的民法へ(寓話風に)

安田幹太【京城帝國大學法文學部教授】

…を訪問するに何な贈物か、其何にしよう。其處で流行な贈物として撰んだ物が、彼氏の愛する子供へのチョコレート又は玩具であり、又は彼氏の新妻へのハンドバック又はオペラバッグであつたとしても當事者に於ては夫は極めて自然であつて少しも不思議ではない。斯る我等は彼氏を最も喜ばせんが爲めに贈んでかくした物を贈る事さへある。かうした我等の日本式考へ方を以て此所謂の贈物を撰んで、以て最上の好意とした所にJの失敗が原因したのである。

世話になつたのは彼ドクターである。贈物の相手方は西に此ドクター氏其人なのである。彼等の間に於ては、ドクターに贈らるる贈物はドクター自身のものでなければならぬ。ネクタイ、カフス、ボタン、シガレットケース、さうした物であつてこそ初めて彼ドクター氏への贈物たり得る。斯様なものであつてこそ初めて、贈物を頂いた彼氏が、或は之を胸にあてがひ、袖につけて見、大變喜に身振り、手振りよろしく喜んで見せてお禮の言葉を述べると言ふ儀禮の仕草も成立ち得るのである。贈物の相手方は夫たる彼氏か、りなたる彼氏の妻か、喜悦してゐねばならぬ。夫への贈物は夫自身の物たる可く、妻への贈物にして始めて女物たり得るのである。今夫に贈つた贈物が女物の洋服であつた事は、正に日本の看護に赤い花を贈つたと等しく、甚だしく見當違ひのものであつたのだ。贈られた美麗な婦人洋服地を取上げた彼ドクター氏は、全く其手のやりばに困つたのである。此洋服地を妻の着物へあてがつて「之は全く似合ふどうも結構な物を有難う」と言ふ事に、彼等に於ては成立たないのである。

「失禮ですが先生、之は私に下さるのでせうか?それ共妻へ下さるのでせうか?」なるほど!若いドクターの言葉をもう一度繰返して私とOとは更めて笑つた。

『さては君、ドクターに少しあやしいと疑はれたね』

―◇―

『まさか』。大きく爆笑した三人は食事を始めた。所で私は此一片の失敗談によつて偶然にも今迄氣づくべくして氣づかなかつた彼我東西の考へ方の根本的差異の大きさに直面して呆然したのである。

現代に於ける個人主義民法に於いては、夫と妻は別個の異れる人である。從つて、かくの如き夫と妻が同一家屋内に同居して生活を共にしてゐても、其一家屋内に存する家具、道具、衣類其他一切の動産につき、其所有權が夫にあるか、又は妻にあるかゞ明確に分別せられてゐなければならぬ譯である。ドイツ人、西歐米人の頭に於いて此事は極めて當然な自然な事として事實上行はれてゐる。

夫は自己の收入の幾分かを生活費の費用として妻に與へる。夫は彼の家族に對する扶養義務の履行である。彼は此支出をなした後の殘額を自分の物として蓄へる。同じく妻は與へられたる家計費によつて家族を賄ひ、殘額の僅少なる時は之を自らの收入として蓄へる。かくて、夫の貯蓄と妻の貯蓄は全く別個である。夫の貯蓄における如く僅かなる名義だけのものではない。妻が其收入貯蓄より購入したる物は妻の所有である。夫が自らのポケットから買つた物は夫の物である。一家の中に存する一切の物につき、夫の物、妻の物の別は彼等兩人の間においても極めて明確に意識せられてゐる。そして彼等は、イザ離婚といふ時、お互に自らの物を持つて別れ〜になるのに何等まごつく所はない。

妻の父が死亡して莫大な遺産が轉げ込んだ、而し[illegible]妻の夫たる彼は必ずしも羨んではならない。妻は何萬長者となつても夫たる彼は依然として無一文者なのである。只夫たる彼は今や百萬長者たる妻の狐の毛皮、ダイヤの指環及クシャミ[illegible]した雄の狆の次に位する贈品の一として從前より少しく上等の其の日其の日の扶養を受け得るに至るに過ぎない。妻が百萬長者となつたに因つて夫たる彼氏について生ずる所の重大なる變化は從前の辛氣臭めなる職業が變更して、會社の重役社長よりもより以上に氣まぐれな贈物たる細君への[illegible]を職業とするに至るといふ職業の變化に過ぎない。彼が此所謂職業に聊かにても怠慢なる時、又假令財産無比に此新職務に精勵しようとも百萬長者たる妻の夫として我慢出來る程度の社會的地位、職業的技術に聊かにても缺ぐるものあるに至る時、彼は忽ちにして其の夫たる地位より抑けられて、其日より直ちに、蹴きられた無一文の失業者として昨日迄の彼は分の一かの少い收入の、而し恆ら上よい氣樂な新な職業を求めねばならぬのである。

不連續線

けち

…飯店の食堂で、[illegible]

煙草を口にくはへた男が

「…失禮で御座います　けど」

ですが」と斷られて

「ちえツ、けちな店だな」

と出て行つた後姿を見送りながら、私は、腹に込みあげて來る可笑しさを、どうともすることが出來なかつた。

と詰寄され、てれ隱しともなく

『ちや、外でのむから、マッチを一つくれよ』

といつて

『ちえツ、けちた男だな』

もう少しで、さう口ずさむところだつた。

「喫煙所には用意して御座います」

けど、差上げるのは御座いません

本社を訪問した
小澤かほる孃一行

十一日午後七時より府民館で新作舞踊發表會を開くが同會の入場券は一圓均一(本社後援)

鄭孝胥氏遺墨展
風韻ある揮毫の出陳

最近書に書道熱が高まつて來て各所に書道展が開かれるやうになつたが、これはまた東洋における書家として名高い前滿洲國々務總理鄭孝胥氏の遺墨展が十二日から十四日まで三日間、京城三越四階の大第二ホールで開かれる

同氏が滿洲事變以後宣統帝溥儀氏と共に滿洲に入つて新國家建設に努め、國務總理となるや昭和九年皇帝に隨つて日本にも來たことは知られてゐるが、殊にその書は同氏の學識、閲歷、人格をそのまゝに傳へた氣品高きものとして同好者間にてはやされてゐる

出陳は全部で四十點、愛物と稱物であるが、主として逝去の前年た一作年の揮毫になるもの[illegible]いはゞ絶筆ともいふべきものばかりである【寫眞は出陳される鄭氏の遺墨】

夏場所に備へ相撲ニュース
明治座が獨占

大日本角力協會では今年の夏場所から大角力の熱狂的な實況をトーキーニュースに收めてこれをファンの爲に日報として全國に配給するが、朝鮮でも優秀映畫館を經て全鮮配給を行ふこととなり、京城明治座にこれが獨占上映權を獲得十三日から一般映畫と併映する、尚十五日からの明治座番組はお相撲週間と銘打つて、相撲實況ニュースのほかに[illegible]一本[illegible]之助、[illegible]と[illegible]、十一日から始まる夏場所に備へて京城ファンの[illegible]

京日俳壇
春季雜詠　高濱虛子選

娘等うら〻蠶をいたゞく稽古して　京城　中橋犀涯

海苔粗朶に春あかつきの波うてる　光州　安東方子郎

菜の花や上海ゆきの船遙か　光州　天野きよし

高航向きをかへしと見ゆる柳かな　平壤　原田綠水子

屋根替や畑に出しある色簟笥　興南　藤森功樹郎

朝鮮の言葉も覺え麥を踏む　井邑　三宅扇港子

牛市の近き住居や蛇の聲　咸興　山下急雨

種痘あと見せて上陸許さるゝ　木浦　村上星洞

夏季雜詠

五月廿日締切▲官製ハガキに一人一枚一句限り總て京城日報社内京日俳壇『京日俳壇』あてのこと

東京にて
井上正夫

三月大阪興行にて[illegible]くして四月休演、今月は明治座に出演「ベルス」二十餘年も前小生の若かりし頃、初めもつて歐洲のファンをやんやくといはせたもの、然し今となつては少々氣の抜けたサイダーの[illegible]

興味のない[illegible]やむ[illegible]こんな[illegible]しかへしやらなけりや、[illegible]始まりしことにあらず。

野球は、こんど越して來た家よりは直ぐ傍にて、然し別に行く氣にもならず、ラヂオを枕元に置いて、面白ければ聽く、だれてくれば眠る、之に越したる上指定席はなし。

初夏雜記
(上) 源氏物語
本間久雄

吾々の持つてゐる古典文學の中には、世界に誇るに足るものが、かずくあるが、それらには一言葉や文體の關係で、現代人にぴつたり瞭いて來ないといふものもある。正宗白鳥氏がいつであつたか『源氏物語』は原文で讀むよりもアーサー・エーリーの英譯で讀んだ方が解り易くもあり、面白くもあるといふ意味のことをいつてをられたが、いかにもさういふところがある。

『源氏物語』の言葉や文體は今日の人には確に縁遠い。そのために古文學の專門家は別として、この優れた文學を現代人が直接讀賞の對象とすることの出來ないのは遺憾なことである。が、この遺憾な事も最近出た谷崎潤一郎氏の新譯の現代語譯に依つて、恐らく、やがては解消されることであらう。そしてそれは、吾々に取つて大きな悦びの一つであることはいふまでもない。

谷崎氏の現譯とは無關係のことだが、これを手にして不圖思ひ出すのは上記アーサー・エーリーの英譯『源氏物語』が英國の讀書界に與へた反響についての傳びに關してゞある。それは十年ばかり前のこと、私は折柄ロンドンに滯留中であつたが、丁度其頃刊行されたエーリーのこの英譯は仲々の評判で、新聞雜誌の批評欄を賑はしたものであつた。それらの評判を一讀でいふと、二つの方面で、イギリス人はこの『源氏物語』を驚異の眼としたのであつた。

即ちその一つは、この作の內容に關したことで、この作は西洋紀元十一世紀のものであるが、それにもかゝはらず、そこに描かれた世界は、ひどく近代的だと云ふことについての驚きであり、もう一つはこの作の技巧手法に關したことで、十一世紀頃に、よくもこんな部屋な複雜な心理描寫がものされたものだといふことについての驚きであつた。

或る新聞の批評家は、この物語の時代が『美しい感情を敬愛する事に突然した時代』―文明の最も爛熟した時代であつたこと、從つて、さういふ時代の特色であるアンニュイの氣分を作中人物は何れもゆたかに感じ味はつてゐるといふことを論じてゐた。これなどは、日本人には一寸思ひつかない面白い觀察であると云へる。

所謂アンニュイといふのは、西洋では、十九世紀浪漫主義に共通した氣分であり、爛熟であり、同時に西洋近代文學の中の重要な要素の一つとなつてゐるものである西洋の十一世紀は所謂中世紀のただ中であり、その文學は所謂傳奇小說であつて、このアンニュイといふやうな近代味は露にしたくないのである。尤もこのアンニュイを『源氏物語』の中の重要な要素として取出すことには吾々の立場からは異議があるかも知れない。が、その當否は別として、彼等イギリス人は『源氏物語』を、何か英佛近世の近代小說でも讀むやうに感じたのである。そして、幼稚な傳奇小說しか持たなかつた自分たちの中世紀に、日本ではすでにけやく近代味の豐な『源氏物語』があつたといふことに思ひ至つて彼等は驚異の眼をみはつたのである。

次に『源氏物語』の技巧手法の點に彼等イギリス人が驚いたのも無理ではない。この作は本居宣長がはやく指摘したやうに、人間の心と心との微妙な交渉、宣長の所謂『心の眼』を丹念に描いて此の點のないものであり、そしてこの『心の眼』は英語ではメンタルシェードと云つて、近代の卓越した作家でなければ描き得なかつたものだからである。

『源氏物語』が嘗てそんな風に外國で評判になつたことを私は愉快に思ひ出すのである。

次週番組

京龍館（十七日から十九日まで）▲新興映畫伊藤大輔監督市川右太衛門、市川男女之助主演『[illegible]』▲松竹映畫佐々木康監督高杉早苗、桑野通子、夏川大二郎主演『[illegible]』

今晩のラヂオ

六時五分と獨唱（放）宮永鹿野▲六時三五分講演（東）横田貫▲七時三十分國民歌謠（大）太平洋行進曲內田栄一▲七時四十分講演（東）海軍少將武富邦茂▲八時五十分謠曲（放）▲九時長唄（放・東）△演藝曲藝の吹雪▲福田植雄

肉肉肉肉肉肉肉
血血血血血血
食物に好き嫌ひが多くては丈夫になれぬ。この際、味の素でおいしく何でも召上れる様に習慣づけませう。きつと、血が殖える。肉もつく!
味の素(登錄商標)
宮內省御用達 味の素本舗 株式會社 鈴木商店

● ノーシン のんで元氣です 慰問袋へお願ひ ●

朝鮮郵船仁川定期出帆

乘客取扱付

名古屋、京濱行　興西丸　五月十六日
安東行　定州丸　五月十五日
九州行　外ニ何レモ臨時ガアリマス
金剛山丸　門司、長崎、三角、鹿兒島　五月廿八日
南浦、新義州行　興東丸　五月廿六日
天津行　新義州丸　五月十日
青島行　釜山　一ケ月二回特ニ廿一回
大連直行、鎭南浦經由　入港五月十日出港五月十一日
上海行　金剛山丸　直營十八回特選港卽　五月廿一日

入港　天草丸　入港五月廿一日出港五月廿五日
北支行　釜山、大連經由　五月十七日
歐洲、北米、印度、濠州、北阿、外南洋各地行
岩手丸
朝鮮汽船　仁浦航路出帆豫定
海州線　隔日出帆
常線線　每日出帆
唐津線　每日出帆
天宮線　月六回
朝鮮郵送株式會社
仁川回漕部

阿波共同汽船出帆

日高丸　五月十八日　午前時出港
五月十日　大阪、[illegible]
(貨客取扱)

○朝鮮郵船仁川出帆
山口丸　五月十二日　午前時入港
第三國丸　五月十三日
奄美丸　五月十五日　(貨客取扱)
○朝鮮鐵道局連絡ニテ東京行乘車券發賣ニ付便利
ジャパン・ツーリスト・ビューロー

大阪商船出帆
仁川行
代理店　野口商會
電話本局二、一七三番

北鮮行
清津、城津、新浦、元山經由
優秀連絡
下關行　五月六日
[illegible]

○北鮮直航行 大阪、門司、清津、雄基行
大阪、宇品、下關、門司、博多、敦賀
大阪、神戶、門司、長崎、基隆
○大連、門司、神戶、大阪經由
大連丸　五月十日
大阪　五月十四日
切符發賣

營業所
京城支店
大阪商船株式會社
京城府本町一丁目
電話本局(2)一〇三〇

パピリオクレーム
パピリオの粉を使って下さる方は、必らず、このクレームにして下さい。一般の上手のでなきや。クリームぢや、せっかくの粉がなんにもならない。
粉と同樣、世界的發明といっていゝと思ふ。これまでバニシングの半分量で、ちようどいゝんです。
○ファンデーション白粉下の最良のバニシングの方に(見本申受)各8錢
A 普通バニシングの方に
B 荒れ性の方のバニシング
見本郵錢切手、デパート有名店に有・東京伊東化學研究所

柳生旅日記 【50】

小金井蘆洲 演　若槻六郎 繪

槍術の玄妙

時は十月十七日、吹上お庭に於て[illegible]市右衛門の槍術を見んものと人を以て[illegible]めるばかり、上段には二代將軍[illegible]御出座あらせられまする所へ、本多上野介に連れられて出て[illegible]市右衛門、平伏致[illegible]、[illegible]に立派やかな人物[illegible]に平伏[illegible]、[illegible]へ罷出て[illegible]を申上げた時に、大目付[illegible]伯耆守、[illegible]つて市右衛門の前へツカツカと進み
「[illegible]て市右衛門、[illegible]の名誉の[illegible]、將軍家上覧に相違し今日お目通り仰付けられる。就ては[illegible]に於て速かに其方槍術の秘手を御覧に入れ奉れ」
市右衛門謹んで頭を下げ
「[illegible]上覧に達し、お目通り仰付けられ有難き仕合せ、委細承知いたしましてござる」
と慎んでお請けをいたし、やがてお庭先へ立出でました。すると四斗樽を[illegible]二十樽ばかり積み重ね、その傍らに盥が五六個備へてございます。一同の人々何するのか知らんと、瞬きもせずに見入つてをりまする中に、市右衛門はかねて用意致しましたる槍の[illegible]、股立を高く取り上げ、襷十字に綾なし、氣合の鋭さ十分に支度をいたし、二間柄の[illegible]を取つてそれへツカツカと進んで、ピューツと一つ扱きをかけると、千段に風を生じてその勢ひ凄じく、ピタリと槍を中段に構へ、彼の四斗樽をハッタと睨んだ。
やゝ暫くの間は市右衛門、ヂッと氣合を鎮めてをりましたが、エイッと一聲叫んで、件の四斗樽を突くよと見る間に忽ち空天に舞上げる。何しろ四斗樽でございますからなかなか重い、それを槍の方へ投げると樽の如くに飛んで行くすかさず飛掛つて残りの樽をズブリと突くと、エイッと再び後へ投げる、又飛掛つて突く、忽ちこれを後へ綺麗に上げまするのが早いの何の、まるで目にも止まらんばかりの有様、たうとう二十樽ばかりの米を皆なヒョイヒョイ後へ揃つてしまつた。何の事はない曲芸の曲取りをするやうな塩梅だから、イヤ満座の人々思はず手を打つて
「どうも天晴なものだ、あの槍を樽の如くに扱ふといふは實に感心、如何にも槍を取つては天下一だ」
と一同ヤンヤヤンヤと云つてをりまする中に、今度は[illegible]彼方に立掛けて市右衛門、槍を取つて暫くこれを睨んでゐたが、エイッといふ聲もろ共に槍振り、ブツーリ貫いてポーンと投げる。飛掛つてブツーリ、又突いて[illegible]、[illegible]を付けてあるんだか紙を[illegible]付けてあるのだか分らない、見事に[illegible]の方へ綺麗に揃げました。これから市右衛門がいよいよ槍術の[illegible]を御覧に入れました時に、二代將軍家は手を叩いて御感心遊ばされ
「[illegible]どうも市右衛門は天晴の槍術家、日本廣しと雖も槍を取つては彼に及ぶ者はあるまい。如何にも日本一である」
と非常に御賞讃あらされ、當日は御時服、[illegible]御褒美として下し置かれました。上乗の首尾で本多上野介に連れられて其日は屋敷へ引取りましたが、さア中村市右衛門の名前は一時に世間へ廣まり、今度大和から出て來た中村市右衛門は大胆な者だ、如何にも槍を取つては古今無双の名人だと非常にその名が高くなりました時に、二代公が傍らの者をお召しになつて
「どうも中村市右衛門は、聞きしに勝つた槍術家であるが、一つ但馬守と槍術の立合をいたさせたら是は一段の見ものであらうと思ふがどうぢや」
と仰せられると、御近習の者が
「如何さま恐れ乍ら至極御尤もに存じまする。剣術では柳生殿に及びまする者は之なく、槍を取つては市右衛門、この立合の儀は定めし面白い事でございませう」
「ウム、早々但馬に沙汰いたせ」
と仰しやつたが、しかし但馬守は前申上げた通り病氣引籠り中で御殿へは出て参りません

大阪天王寺のムシクダシ
開
ニセ手多し 開印に御注意
岩崎大海堂
セメン菓子

恐る可き血統遺傳とふる血

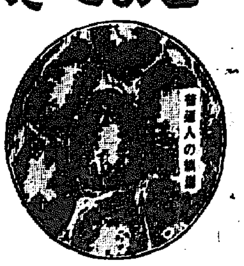
普通人の血液

飲酒家の血液

白痴や不具兒はナゼ生れるか！

大酒呑みの子に白痴や不具兒が多い。それ程でなくとも低能で學校の成績が劣等だつたり、不良で警察の厄介になつたり、とかく家庭悲劇の種を作る事が多いのであります。それは何せかと云へば、酒毒の爲めに血液が濁り、古方醫學の所謂「ふる血」となり、延いて生殖細胞が變形して悪質遺傳子を作りますから、生れる子に悪影響を及ぼすのも當然でありませう。殊に黴毒癩病などが加はりますと、餘計悪質となり、子々孫々に迄、禍ひを殘すこととなりますから、思ひ當る世の親たるもの、大に考ふべきぢやありませんか。

頭がボケて肩は凝り のぼせ、めまひや吹出に惱み 夜分眠れず手足の痺れる人は ふる血のしわざ

木の芽が綻びるにつれ、體内の奥深く潜んでゐた「ふる血」は血液と共に浮れ出し、殊に頭へ頭へと上り易いものですから前記のやうないろいろの症状を現して來ます。これを其のまゝに捨てゝ置きますと、高血壓から脳溢血で倒れるか、悪くすると一命を取りとめても半身不隨のよいよいとなつて、短い一生を淋しく暮らさねばならぬ事となります。さもなくば「ふる血」自身の悪化から馬鹿や氣違ひになるとか、食事や便通も人手を借りねばならぬ有様ともなりますから、[illegible]と早く取る工夫なく、倒れぬ先の用心こそ肝要であります。

病毒酒毒のふる血を取り良い子を生む新研究

前に述べました酒の毒や黴毒病毒の「ふる血」を取ります事は、自分自身の病苦を除くばかりでなく、丈夫な良い子を生む方法でもあり、悪質遺傳を根絶する手段でもありますから、お心當りの方は一日も早く其の手當を急ぐことが肝要です。當所が多年の實驗研究により完成しました「ふる血」の排出劑は是れ迄ありふれた毒消や局部的療法と違ひ、最も完全に「ふる血」を一掃し、從來惱める病苦を解消せしめるばかりか、全身を心から健康に導く新療法であります。病める方はあれこれと迷はず今スグ申込み、其の一讀により一日も早く健康への近道を開拓せられよ。

頭がボケて吹出に惱んだ 永年の遺傳病毒が快方へ

東京・向島・寺島（職工）山川幸一

酒呑の私は紫色のニキビ様吹出物が出來る遺傳性で永年苦しむ廿二歳の青年です。色々手當を致しましたが、いづれも下痢や腹痛を起し[illegible]に合はず困つて居りました（中略）最後の手段として貴所のフルチ錠を服用しました處、大便に頭もハッキリして來たので引續き服用して居りますと、さしもの吹出物もメキメキ綺麗に[illegible]が大變氣持良くなりました。

排毒と順血に フルチ錠

價・量　十一日分 [illegible]　廿二日分 [illegible]　五十日分 [illegible]
（全國有名藥店にあり）

主効　梅毒 淋毒 痔疾 血脈充血症 動脈硬化症 中氣 半身不隨症 心悸亢進症 甲状腺 腺病 貧血 喘息 リウマチス 神經痛 婦人病 ヒステリー 頭痛 常習便秘

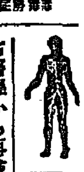

古醫學から再檢討（四大特長冊子）
病毒排除 血液循環とふる血療法
◇こんな症状の方は是非一讀あれ
▽頭重、耳鳴、肩凝、手足の痺れる人（中氣、神經痛）
▽動悸、息切れして腰冷、冷汗に惱む心臓病き人
▽便秘勝ちで吹出に苦しみ眠れぬ人（痔疾、神經衰弱）
無代進呈
ハガキで申込めばすぐ送る
申込所 東京市京橋區西八丁堀二の十一 古醫學研究所
電話京橋(56)二五八四番・二六三八番 振替口座・東京六五三〇八番

近代人の常識です
金鶏水
ハンカチに一滴！ ネクタイに一滴！
[illegible]化粧品本舗

にきびとり美顔水

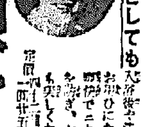

ニキビ 吹出物にゼヒ
ニキビ吹出物に…よく効くので大評判の藥です。ニキビ吹出物の方にゼヒ御勸めしたい藥です。
▲蚤蚊南京虫等の毒虫でカユイ時　頭、蚊、南京虫、家ダニ其他毒虫でカユい時にお用ひになりましても大へんよろしいのでこの品を御家庭に一瓶お備へになればとても重寶です。
美容藥としても　入浴後や洗顔後等に御用ひになれば[illegible]ニキビ吹出物を防ぎ、お顔がとても美しくなります。
定價 [illegible]
12-271

高
フンドータカの あるところ 聲價 愈々高し
仁川 高杉醬油醸造場

天使綿

ウインナ・ワルツ集
日本テレフンケン（キングレコード洋樂）
[illegible]集 五月廿五日〆切
十吋盤六枚・アルバム入・解説書つき
◎曲目 十二曲
◎配布 [illegible]

絶讃好評の名特輯 今すぐ特約店へお申込を！
第一回配布　ウインナの人々（ヨハン・シュトラウス曲）　陽炎の唄　皇帝圓舞曲（ヨハン・シュトラウス曲）　酒・女・唄（ヨハン・シュトラウス曲）
第二回配布　黄金の月（ワルトトイフェル曲）　ウインナ氣質（ヨハン・シュトラウス曲）　海の乙女（ワルトトイフェル曲）　寶のワルツ（ヨハン・シュトラウス曲）
第三回配布　ドナウ河の漣（イヴァノヴィチ曲）　メリウイドウワルツ（レハール曲）　ヨハン・シュトラウスの接吻（ゴールドマン・ウェーベル編曲）
86

アラート
室内に強力芳香殺虫劑
蠅・蚊
南京虫・家ダニ
害虫一切
撃滅！
よい香りがして衣類・器具を汚しません

大阪市西區京町[illegible]
南海化學工業株式會社
本社 和歌山 支店 名古屋

強力滲透塗擦劑
ヒスタメントン"A"
神經痛 ロイマチス 肩凝り 腰痛
本劑の主藥ヒスタミンは末梢血管を擴張して血液循環を促進し、血管壁の滲透性並に吸收機能の昂進に伴ひ新陳代謝を旺盛ならしむる特殊なる藥理作用を有するを以て組織内老廢物の吸收排除及び筋肉蛋白の凝固の緩解による疼痛の消退、治癒の速進は極めて容易にして用法簡單なるに比し効果絶大なるを特長とす。
試藥贈呈（新聞名を記入御申越下さい）
定價（チウブ入）一〇瓦…〇・六五　二〇瓦…一・一〇　五〇瓦…二・三〇
製造元（味の素本舗鈴木）寶製藥株式會社 東京京橋・味の素ビル 振替東京六〇七七番
◇全國有名藥店にあり

ビタミンA＋ビタミンD（從來肝油）＋ビタミンB2＝ミツワ肝油ドロップス

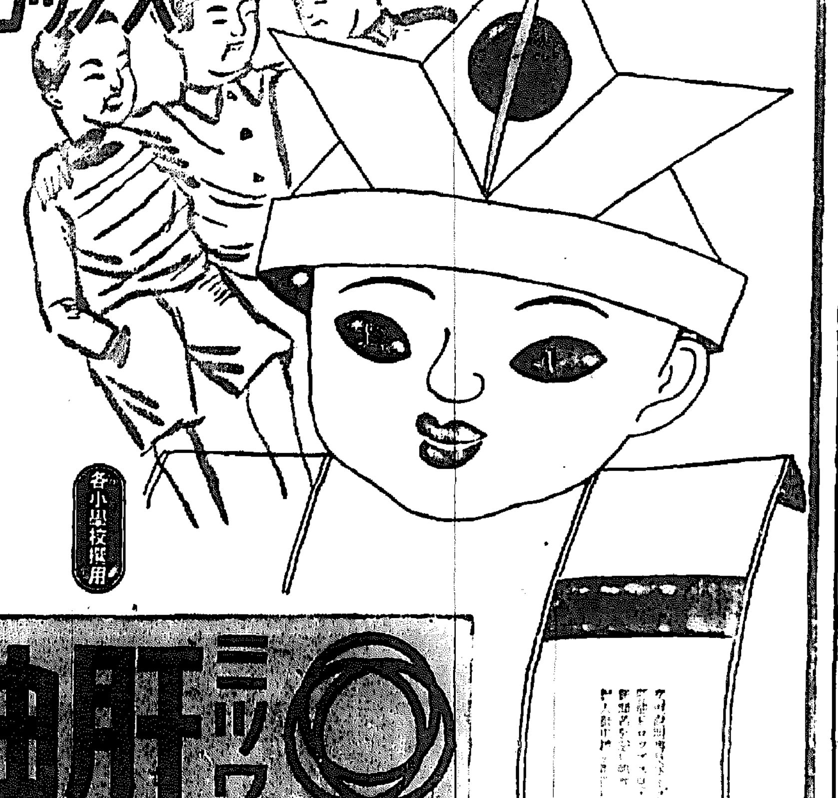

結核諸疾患・感冒等に對する抵抗力強化榮養素VA・Dは肝油中に最も多量に含有されてゐるが、同時にまた有害な高度不飽和酸の存在してゐる事も注意すべきである（肝油服用に依る下痢、嘔吐は之に基因す）

而し肝油にビタミンB複合體を添加すれば高度不飽和酸の害作用は消失し、その脂肪はバタ・植物油同様の優良油となり、榮養價も之に劣らぬことが吉田博士の研究に依り發見された。而して現在の榮養劑中ビタミンB複合體を肝油中に配合せるはミツワ肝油ドロップスのみであり、同時に本品が他品に卒先して嚴正にVA・D含量を検定したことは、多數の市販肝油劑に對し劃時代的選擇標準を確立した。

尚服用の便を計り顆狀化し、そのゼリー様の一顆には燐・カルシウム・鐵・キナの榮養素をも配劑して綜合効果を計ると同時に、含有せるVA・Dは普通肝油の五瓦に勝る乳化劑である。

小兒一顆・大人二顆　一日・一回──三回
五十顆・一圓二十錢　百廿顆・二圓二十錢　三百顆・四圓五十錢
東京日本橋 發賣元 ○ミツワ石鹸本舗 丸見屋商店・藥品部
B.58

ミツワ肝油ドロップス
日英米佛諸製法特許　河合農學博士發明　吉田農學博士檢定

土木建築業協會
鐵鋼不足對策協議
局私鐵の建改工事遲延に對處

生産力擴充及び軍需資材の需要激増により鐵鋼の獲化は頗る切實の急務となつてゐるが、鐵鋼材配給統制による鐵鋼不足は局私鐵の建設改良工事の進捗に相當影響を與へ既に私鐵の新線敷設は中止の手數と改良工事の遲延等事業の遂行は私鐵當事者及び工事請負業者の兩者に相當打撃を生じさせつゝあるので、これが對策として京城土木建築業協會では近く兩者協議會を開催し…

鐵鋼 不足緩和の對策を協議することになつた、而して同協議會には鐵道局より係官の臨席を乞ひ、私鐵原材料の配給方…

北鮮電氣合同 下協議始まる

北鮮の電氣合同は當局の電氣統制計畫によれば本年中に完成する豫定となつてゐるので北鮮合同電氣（資本金七百五十萬圓、拂込四百五十萬圓）朝鮮電氣（資本金二百萬圓…十九萬圓、拂込三百十二萬圓）の兩社は內部的に合同準備を進めてゐるが、近く兩社の重役會を開催し正式の第一回合同下協議を行ふこととなつた、而して兩社は何れも…であるが…の合同問題にあるものと見られる

形勢にある
食料品A類一八二、八一、B調味料一五九、七七、C飲料一二八、六二、D其他一四一、〇四、衣料品一六五、七八、金屬類一九四、〇二、建築材料一七八、七九、燃料一五九、三二、肥料一七六、四五、雜品一九三、九七、總平均一六七、〇〇にして上昇せるものは食料品A類一、一五B調味料〇、三八C飲料五、二二D其他食料品五、三二、衣料品五、七〇、建築材料一、七六、肥料一一、六八、雜品〇、三〇にして下落せるものは金屬類三、七〇のみにして、總平均に於ては二、七七騰貴を表示してゐる、騰貴の著しきものは食料品が依然として前月に引續いて騰勢を辿り衣料品中綿布、綿布は最高價格に達してゐる現狀にして金屬類が公定價格により下落を示すのみにして總平均指數を事變前月（昭和十二年六月）に比すると三割八分の騰貴を示現してゐる

北支蒙疆見本市
關係者九十餘名參加

朝鮮對北支蒙疆貿易の振興を目的として行はれる本府主催朝鮮物産北支蒙疆綜合見本市開催はいよいよ來る五月十三日天津を振出しに北京、張家口、大同、厚和の各地で行はれることに決定したが朝鮮側からは本府指導者等九十名が參加することとなつてゐる
▲本府中村技師外七名▲道府一名▲商工會議所二名▲各道京畿四名、忠北一名、忠南一名、全北一名、全南一名、慶北二名、慶南一名、黃海三名、江原一名、平南二名、平北三名、咸南一名▲業者京畿七名、慶南一名、全北四名、全南三名、慶北五名、慶南七名、黃海五名、平南四名、平北十名、咸南八名、咸北二名▲合計九十名

前九時より銀行集會所に開くがプログラムについては目下研究中である、大體午前中を懇談會とし午後を金融經濟の座談會とする計畫のやうである、講演者は水田財務局長、入間野銀行局長の兩氏で…

和歌山に決定、今回は前例になく出席者を朝鮮から十名餘り…加するに決定、…であるから之を更に細化し協議會を設るやう、日銀より實業界…ることになつた、次期開催地は…

商議の改組問題
檢討の上來議會に提出
伊藤京城商議理事談

全鮮の各商工會議所理事會に出席の伊藤京城商議理事は九日"のぞみ"で歸城、左の如く語る
今回 は第六十二回目の會議で事變後第二回目であつた、會議で最も重要問題として上程されたのは第七十四議會に提出せんとして見合せた商工會議所改組法案の慎重檢討をなし完全なものをつくり次期議會に提出せしめる樣日商に要望することに決定した
商工 業者統制の一般的統制機構の改廢問題、物價統制の實行等に關しては擧つて商工會議所方面に於て更にその實効を擧げる樣にして援ひたい、輸出貿易の振興に關しては現在の輸出組合は複雜…

產金協議會
第六、四専門委會

朝鮮產金協議會では十日も引つゞき第六（採鑛）第四（技術者）專門委員會を本府第三會議室で開催したが十一日には第五（精錬）專門委員會を開くこととなつてゐる

朝鮮金融團
總會
準備着々進捗

朝鮮金融團總會は來る二十七日午前…

無煙炭値上問題
内地炭價改訂後に決定

内地移出無煙炭の値上げ問題…關に關する朝鮮無煙炭鑛業會側と本府鑛務課…の協議は十日も引續き行はれたが北鮮側の業者が東京にあるためつき本府鑛務課長等で行はれたとて決定を見るに至らなかつた、而して本年度の價格では內地に於ける十四年度の無煙炭價の改訂が來る十六日となつてゐるのでそれまでに決定すればよいとして目下総督府側が業者と折衝中である
而して十四年の無煙炭內地移出は十三年より凡そ…の増加が豫想されてゐる、無煙炭移出狀況左の如し
十二年　五五六、八五五噸
十三年　五八三、一九九噸

紡績同業會
京城ビルに移轉

京城府長谷川町大澤ビルにある朝鮮紡績同業會では十日京城ビル二階へ移轉、紡績業會のあとへ大日本紡績株式會社京城支店が來る

鐵鋼二次割當
十日に決定

鐵鋼…の割當は…朝鮮總督府と中央との間に於て朝鮮側第二期分の割當が決定したので十日本府鑛工局…

强力な移出調整案
但し業者も大勢順應

正法案を初めとして商工業に關する統制機構の問題、物價統制、輸出貿易の振興に關する問題であつたが商工會議所法の改正問題に就いては本年三月全國商議會頭總會にて修正意見を纏めたところ、政府では大部分之を取入れ提出せんとしたが議會側の一部の反對によつて提出を見合せたか當局では今秋の議會を待たずして…から政府に於て提出の…を內示して貰ひ、而して日本商工會議所に於て夫々檢討を…

朝鮮水產製品の第三回物價…米穀移出調節に関する…會議は九日午後一時より本府に於て開催、…側より坂本…局長以下關係官出席…

て願係より出元間の需用激増に對し鑛業所生產…施設の完成を俟つ…も七月からは本格的に實施することゝなつてゐる

鮮產水產品の北支進出盛旺

【北支總局六日】鮮產水產品の北中支進出は事變後極めて活潑となり、今後益々旺盛を期待されてゐるが、本年一月以降三月迄の輸出額は左の通りで前年同期の價額に當つてゐる
北支　九六、三七一圓
中支（上海）　五〇、八七三圓
計　一四七、二四四圓

全國自動車業大會

朝鮮自動車協會…から四日まで京城府民館で開催…二日は委員會及び總會、第三日は…京仁地方を…見學…

水產製品用秤袋
內鮮割當折衝成る

朝鮮水產製品の第三回割當は必要不可缺の數量及び同輸移入の關係上之が內鮮割當に就ては久しく本府と商工省との間に折衝が行はれてゐたが四月輸入分より當新製品生産者割當たる日本商工會議所に對する割當中に朝鮮分を加へ同會議所割當員（小型製綱、中型製綱、大阪製綱、日本麻紡、東洋製綱）に…割當し、所要製品を生産せしめ、そのメーカーより直接朝鮮の需要者に配給せしむることに決定した、而して四月分の朝鮮割當は左の如く決定を見た旨九日本府に入電があつた（一噸は約五・七俵）
アイツシュー小袋　四二七俵
同口糸　一一〃
硬化油袋　九七〃
同口縫糸　四〃
輸出綿布用ヘシアンクロス　二三〃
同口縫糸　一〃
合計　五六三〃

朝鮮マグネ
會社機構決る

朝鮮マグネサイト開發株式會社では來る十二日設立委員會を開催し六月十九日創立の豫定であるが會社の機構は左の如く內定してゐる
社長一名、理事二名、主事三名、技師二名、書記十七名、技手十六名を置き本社は庶務、技術の三部（又は課）制とする

京城卸賣物價
依然昂騰持續

京城商議調査、四月中京城卸賣物價は左の如く依然昂騰を續け、原材料及物資の入手難は漸く増加の…

鑛石用 麻袋 叺
仁川府仲町
澁谷商會
電話長三五四番

上旬
對外貿易
入超六百萬圓

【東京電話】大藏省發表した五月上旬外國貿易概況は左の如し（單位千圓）
輸出　一〇四、九七〇
輸入　一一〇、七六八
合計　二一六、七四八
入超　六、八〇八
一日以降入超累計　六一、五二一

輸出貿易振興に
貿易週間を開催
朝鮮貿協の新計畫

輸出の振興、貿易知識の普及徹底等朝鮮貿易狀況を一般に闡明しこれを一般に認識强化させるため朝鮮貿易協會では大體六月二十日頃貿易振興週間を開催、會期中に
一、全鮮貿易者大會
一、講演會、展示會
一、臨時總會、支部出張所主任會等を開催し朝鮮對外貿易の伸展、助長を促進することになつた、同全鮮貿易者大會は朝鮮始めての試みであり、圓ブロック、第三國貿易施設の强化、輸出入リンク制の實施等輸出振興全般に亘り業者の忌憚なき意見の交換、討議が行はれる筈で成果を非常に期待されてゐる

發明協會支部

發明協會朝鮮支部では本月二十四日京城商工會議所に於て定時總會を開催、本年度豫算並に前年度決算を附議する

三陟鐵道
近く假營業開始

三陟鐵道會社の墨湖、道溪間四十二哩二分の敷設工事は此の程完成し近く假營業に移るべく之が認可申請により目下鐵道局で實地調査中で同鐵道の開業認可は近く認可される見込みである、而して同社では…

殖銀の總貸出
六億圓台に肉薄
生產擴充で放資膨脹

資金調整法により銀行の貸出は統制されてはゐるが生產力擴充と時局産業、物價品に基づく殖產銀行の貸出は最近の融資公共、商業金融も融增の趨勢にあり最近の放資合計は本店支店を合して産業金融二億七千萬圓乃至八千萬圓、商業金融一億七千萬圓、公共金融一億二千萬圓乃至八千萬圓の貸出は上下しその總計は五億七八千萬圓乃至六億圓に增大して居り上半期末までには回收も相當あるが商業並びに公共に於いて新貸附の增加あり結局六億圓突破の新記録を示す事となるべく豫想されてゐる

東亞經濟の動き【下】
滿洲產業五年計畫の發展と
劃期的中支通貨對策成る

文北支に於ける戰時交通機構上重要視すべきは四月十五日創立總會を開いた北支交通會社である、これは南北寧、京浦、津浦の三大幹線をはじめ北支全線道四千五百粁に亘り本格的經營を開始する筈であるが新會社が出來ると當然北支鐵道の外國借款整理問題が起つて來よう中支那振興工作は五月を期して新しい段階に入ることゝなつた、即ち一は華興商業銀行の設立であり、他は華中鐵道會社の創設である

戰後
中支の金融機關は全くその機能を喪失し、法幣は何時崩壞するやも知れない危險な狀態に置かれてゐる際とて民衆生活の安定のためにも貿易の振興のためにも新通貨機關の樹立は久しき待望の的となつてゐた、五月一日上海に於て創立總會を擧げ、五月十日に開業する華興商業銀行はこの意味で劃期的なものと云ふことが出來よう
同行は資本金五千萬圓、出資は維新政府と日本側六銀行の折半となつてゐるが廣く各國の參加が歡迎されてゐる、而して本銀行の目的は主として商業貿易關係の金融に置かれてゐるが、維新政府はこれに通貨發行權を賦與してゐる、華興銀行券發行の特權を賦與してゐる

新銀 行に對する外銀側の
態度は目下の所區々であるが、英國側では法幣維持の英政府の方針と何れは衝突するものとしてゐる同行の目的に鑑み華興券が貿易通貨として外貨と交換されることである これに就いて特に注目されるのは新銀行券たる華興券が圓にリンクされず一先づ法幣とベーとし八片ベーシスがとられてゐることであり、一方中支振興の大動脈として最も重要視されてゐた華中鐵道會社も四月三十日創立總會をあげた
中支那振興會社の子會社としては既に華中鐵業、華中水電、上海內河汽船、華中電氣通信、上海恒產、華中都市バス、華中水產、大上海ガスがあり今これを加へて合計九社に及び中支經濟復興は今や躍進の第二段階に進む事となつた
重慶政府は昨年來建設及び軍需兩公債の發行を計畫してゐたが四月十三日財政部命令を以つて先づ建設公債條例を公布、即日施行した、發行條件は年利六分期限二十五年とされてをり、一昨年九月の救國公債が年二分であつたのに比較すれば異常な條件の引上であることが注目される、これは五月一日及び八月一日の二回に分ち發行され、その目的は西南、西北建設のためであるとされてゐるが、抗戰財政の赤字補塡に充てられてゐることはもとよりである
更に國府は十四日付を以つて矢繼早に六億元の軍需公債の發行を發表した、之は前者と異なり表面的にも全く抗戰費用充實のためとされ、六月一日と十月一日の二回に分ち發行される事になつてゐる
抗戰開始以來今日迄の發行公債は合計法幣換算十六億五百萬元に上り、これに今次發表の兩公債を合すると實に廿八億五百萬元に達し抗戰國府が戰前の負債に加へてかゝる公

債の
利拂に耐へ得ぬことは餘りにも明かな事實である、而も今回の公債發行に當つては軍閥と財閥との間に深刻な對立があ

る事も發露された、相次ぐ公債の濫發に現地にあつては紙幣の氾濫を來し、生活必需品は暴騰して完全な惡性インフレの徴候を呈してゐる、それにも拘はらず國府は日本側の法幣對策に對抗するためと稱し目下多額の戰時通貨を發行すべく計畫してゐると外人筋は報じてゐる、一方立法院長孫科はモスコーにあつて蘇聯當局と新借款の協定並びに借款問題につき交渉を進めてゐると云はれるが、重慶政府よりの爲替命令に接し五月はじめ歸國の

豫定 である、尚元統のクレーギー駐日英大使と會談したカー大使は目下漢口にあるが、國府はこれによつて英國より抗戰續行に必要な物質的援助を獲得すると共に反侵略ブロックを極東に延長せんと必死の努力を試みてゐる、國防最高委員會が八、九月を第二回總攻擊期とし、五、六、七月をその準備期間と決定したとの報道も斯る工作と密接をなすものと云へよう（完）

藤本ビルブローカー證券
大連機械製作所第一新株賣出
一株拂込　三七四四半
賣出値段　五五四五十錢
賣出單位　五〇株
最近配當　一割
詳細御問合被下度
京城府黃金町二丁目
電話本局②二八六六九九番

株式 押目には買氣

前場 十日氏鐵の小口押目に大引せる新東に對し筋が賣はり朝新不中大新小刻み安に…安新東一二五〇圓と…中新の不中新朝不中新筋は材料難のため…

後場 …

深押しは無い

…

材料株に氣

…

國債 無材料に 不變

無材料で前場は…強含みの…
▲日本製鐵…▲日本パルプ二八圓
▲朝鮮重工五圓三
東京國債　甲號五分一〇一圓四〇▲…

期米 強含みの 保合

前場 今朝阪地は手堅い氣狀を報じたるも當所は前日の強調で買方の物は既に一部出盡してゐる

滿支との取引

…

崩れ一巡す

○仁川府本町一丁目
朝鮮取引所米穀取引員
桑野健治商店
電話長三九番・六三九番

米界情報
期物 短現
吉村深雄商店
内地米穀取引所 朝米
仁川本町

明治町一丁目
賣買御回書
米界六感

公社債賣物

銘柄	價格
五分利	104.00
四分利	103.00
四分利	103.00
甲(い、ろ)	98.50
四分半	97.50
[illegible]	381.60
[illegible]	373.20
[illegible]	196.80
[illegible]	100.20
[illegible]	98.81
[illegible]	100.10
[illegible]	100.10
[illegible]	100.10

株式（十日）朝取短期 / 大株短期 / 大株長期 / 東株短期 / 期米（十日）朝取仁川 / 大阪期米 / 東京期米 / 商品（十日）/ 金融（十日）/ 外電（十日）

[illegible]

各地正米市況

[illegible]

大正九年創業
日井友之助商店
朝鮮取引所取引員
資金のダブつきがおのずから小型現物買ひに走り易く東新の小浮動を見てゐるが、是れが循環的に來る相場に賦て主力株の大競馬となるであらう

株式担保 般貸出便宜取扱
朝鮮證券金融株式會社
朝鮮取引所內・電本三一八一

三和株式現物店
京城府明治町一丁目
電話本局② 代表6101 6102 6103 6104 6105 3922

大原證券會社
京城府明治町二丁目
代表電話本局五一三三

本日ノ動キ

短期部 本局② 5161

金東陳證券

現物部 本局② 6131 6137 6134

株 三田原取引店

源山本源作商店

法人登記公告
原州支廳

法人登記公告
汇景支廳

法人登記公告
槐山出張所

商業登記公告
延安出張所

法人登記公告
錦山出張所

法人登記公告
天安出張所

商業登記公告
咸興地方法院

商業登記公告

京城日報　朝刊　共十四頁

寄贈 14.5.15 帝國圖書館

ポーランド、ルーマニア援助方法の明示を要求
モロトフ委員英の眞意打診

【ロンドン特電九日發】ソ聯政府の英佛ソ聯三國同盟案に對する英國政府の對案は七日モスコー駐剳英國大使シーズ氏よりモロトフ外務人民委員に手交されたが、右對案に關するソ聯政府の意向につき英國側に入つた情報によればソ聯政府は英佛ソ聯三國參謀本部會議の開催に同意するならば對案を好意的に檢討する用意を有するもの、如くである、ソ聯側としては右參謀本部の會議が近き將來事實上の三國間の軍事同盟に發展することをも考慮の中に入れてゐる模樣である、なほモロトフ人民委員は八日シーズ氏との會見において次の如くソ聯の意向を述べたといはれてゐる

ポーランド及ルーマニアの兩國が獨逸の攻擊を受けた場合國際問題として地理的その他の條件からいつて、この場合ポーランド、ルーマニアの兩國がソ聯に向けられることとなる可能性は頗る濃厚である、從つてこの際ソ聯政府は次の二點に付英國政府の見解を確めて置きたい（一）英佛兩國は如何なる方法によつてポーランド、ルーマニア援助を行ふか、その具體的內容を提示すべきである（二）英佛ソ聯三國は果して共同の軍事行動をとり得るや否やこの點英國の見解を詳細に示されたい

面してソ聯政府は以上の點を明確にするために是非三國參謀本部會議を開催せねばならぬと稱へてゐるが、一方ソヴエート政府の筋は英國だけがポーランド、ルーマニア兩國の獨立を擁護し英佛兩國が高見の見物するのを警戒してゐる模樣で、モロトフ外務人民委員は昨八日駐ソイギリス大使シーズ氏と會談の際この點につきシーズ大使に相當辛辣な質問を發したと傳へられるソ聯政府が如何なる對策を[illegible]してゐるかは明かでないが、[illegible]問題をイギリス政府が拒否した結果代案として西部國境に關する作戰會議を提議したものではないかと見られる

緊張せるダ市に
獨靑年續々入込む

【ワルソー九日同盟】ダンチッヒよりの報道によれば同地ナチス黨支部長フォルスター氏はドイツ訪問を終へて九日ダンチッヒに歸還したが、フォルスター氏の歸還を迎へたダンチッヒ市の[illegible]來ドイツ各地方特に東プロシアから多數の靑年がダンチッヒに入込んで居り、一方ドイツで軍事訓練を受けたダンチッヒ市民は續々歸還しつゝありと云はれ更にダンチッヒ市警察當局は警官の休暇を取消して警備[illegible]に當つてゐる

れないが戰時英佛兩國艦隊のダーダネルス海峽自由通過に關する規定が含まれてゐる模樣である、ソヴエート政府との交渉に關しては種々獨斷的な報道が流布されてゐるにも拘らず英ソ双方とも樂觀の[illegible]紋が案外難しく雙方の歩み寄りの程度を測り出でないといふのが眞相で、イギリス政府としてはソ聯[illegible]國間の接近を警戒しソヴエート政府がドイツと妥協するのを阻止せんとするのが交渉の眞意であると傳へられ

嚴正中立を堅持
四國コムミュニケ發表

【ストックホルム九日同盟】ノールウエー、スヱーデン、デンマーク、フィンランド四國外相は過般來ストックホルムに會合して獨伊軍事同盟に對應の北歐四國の態度を中心とするヨーロッパ政局の危機に對處すべく四國共同の態度につき意見を交換してゐたが、四國政府はあくまで嚴正中立政策を維持してヨーロッパ紛爭の局外に立つことに意見一致し九日次の如き共同コムミュニケを發表した

ノールウエー、スヱーデン、デンマーク、フィンランド四國外相はヨーロッパ政局の最近の動向について協議を遂げたが四國はヨーロッパ諸國間に結成されつゝある如何なるブロックにも參加せず將來ヨーロッパに戰爭が勃發した場合も嚴正中立を維持するに決定した

英、ソ雙方で肚の探合ひ
英對策に腐心

【ロンドン九日同盟】イギリス政府は南十日の定例閣議において英ソ交渉經過にトルコ政府との不戰協定につき審議を遂げることとなつたが、英土協定について十一日チエンバレン首相から下院で發表が行はれることとなつた、英土協定の內容は未だ明かにさ

南總督
農林兩相を訪
問要談を遂ぐ

【東京支社特電】十日午後二時からの天機奉伺を終了した南總督は午後四時半頃に[illegible]を訪問し約一時間に亘つて米穀[illegible]その他につき懇談を遂げ同五時四十分[illegible]去、次で米內海相を訪ひ卅分に亘り要談をなし同五時四十分辭した、なほ十一日は午[illegible]

江北大殲滅戰有利に進展

十五萬の大軍
我超人的包圍に呆然

【〇〇十日同盟】第五戰區軍の殘敵掃蕩を目標とする敵大部隊の大包圍作戰は日と共に有利に進展しつつ愈々成つた江北の戰線は十日早朝を期して十五萬に垂んとする敵の大軍に對し我が作戰の先手を打つて隨所に敵を求めて壯絕なる殲滅戰を展開してゐる、卽ち我が南部、近縣、古關、山田、城關、舊の東側軍部隊と共に進撃中である佐久間、加藤部隊は南部部隊等の北側に進出、十日朝來得意の快速を發揮して敵の[illegible]地帶に突入、西大別の[illegible]無盡に蹂躙して敗殘部隊中でもより愈々頑強を極める我が作戰と我が將兵の奮戰が[illegible]この超人的作戰振りに敵は呆然自失潰走を續けてゐる、又吉田、張谷、後藤、栗田、永井、金田、村、椎田、行方、長野の大別山脈突破兵團は〇〇、〇〇の要衝を相次いで奪取ののち、十日早朝〇〇の敵の側背に忽然と現れ佐久間加藤部隊等と相呼應して砲火を浴びせかけてゐる、かくて湖北の將兵以下敵將校以上の將領七名を含む約十萬の敵の運命は[illegible]の如き我が殲滅の前に刻一刻最後の日を早めつゝある

我が新銳部隊
京山附近より猛進擊

【漢口十日同盟】江北の山野を掃つて果り廣げられた殲滅戰を感じて南方に[illegible]する敵に向へ我が行動な新銳〇〇部隊は、十日京山附近より〇〇道に沿ひ[illegible]を開始[illegible]の[illegible]は更に兵力を加へるに至つた

我が快速部隊
敵を制壓中

【〇〇十日同盟】十日朝來安陸部隊、古關、山田などの各部隊は北方の地區に[illegible]の北側に進出して[illegible]を[illegible]北方へ[illegible]五[illegible]の敵を[illegible]してゐる

南北より猛進
近く感激の握手

【漢口十日同盟】第五戰區の殘敵は湖北の[illegible]に至つて愈々その[illegible]西より東に向つて進擊中の南部、近縣、古關、山田、吉田、張谷部隊等と共に[illegible]及び新洲南北方より南に向つて敵を[illegible]の各部隊の大別山西北方十五キロ[illegible]

華興商銀開業
十六日正式に

【上海十日同盟】華興商業銀行は[illegible]十六日正式開業の運びとなつた

現議員最終の京城臨時府會
助興稅改正案を可決

で、カフヱーの女給さんには稅を課する意見はない

[illegible]の議事に入り第一讀會を經て昭和十四年度京城府一般會計決、昭和十四年度京城府[illegible]件、土地及び建物[illegible]件、土地收用[illegible]件を上程、何れも原案通り可決、午後四時二十分散會した

安川東拓總裁
辭表を提出

【東京電話】東拓總裁安川雄之助氏はかねて病氣のため辭意を漏へられてゐたが來る二十二日の同社株主總會で後任總裁の選任が行はれるのを機會に[illegible]辭表を提出した

新鄉開封間の鐵道開通
【寫眞＝黃河架橋を通る列車より勇士達の萬歲】

五台山の壓縮陣に
台懷鎭の陷落迫る

【〇〇十日同盟】太原中心部の[illegible]台懷鎭を目指し敵の正面を衝いて一路前進を續けてゐる佐々木部隊の主力は十日午前十時四十五分台懷鎭西南方十二キロの石佛に突入し續いて午後二時[illegible]の先鋒は城壘に入つた、又[illegible]これに呼應して二十日時五十が部隊の[illegible]に[illegible]れ落ちるかと思はれる[illegible]

敵を掃蕩中

【〇〇十日同盟】五台山を目指す佐々木部隊主力及び[illegible]部隊の一部は十日未明五台山北方の要衝台懷鎭東南方十二キロの石佛に進出した[illegible]

獨米記者が北京から放送
デマ粉碎

北京特電【十日發】過般在北京外國記者團の南京、北京附近通州田の訪問[illegible]によつて、敵のデマ放送は全く粉碎され[illegible]なる對外通信が敵らの手によつて發せられてゐるが、この[illegible]十日北京中央放送局から注目すべき對外向放送が行はれ[illegible]な朗報を贈した

放送者は獨逸D・N・B通信員ミルベルト・ミユーラー博士と北京クロニクル新聞記者米人H・バーヂャー氏

で十日午前四時四十五分（東京時間）から各十分間に亘つて歐洲に向けて獨・英兩語を以て、「獨側のデマの最中に於て見たる北支戰線の實相と治安工作に關する[illegible]に對する中立外人記者の觀察」を放送した

反日言論中止嚴告

【上海十日同盟】上海租界內における反日新聞の取締りに關し我が出先當局は[illegible]する八日會合[illegible]全く[illegible]に[illegible]

延平、福州（建福）を爆擊
一機海南島で壯烈なる自爆
海鷲、中南支で縱橫に活躍

【上海十日同盟】海軍報道部十日午後四時發表

一、中支方面　一、九日我海軍航空部隊は南昌附近の敵據點三江口鐵谷市、進賢を攻擊し、又他の部隊は湖口東方掲家山附近の敵陣地を偵察攻擊何れも多大なる損害を與へたり

▲南支方面　一、去る八日我が海軍航空部隊は連續三回に亘り福建省延平及福州方面に偵察、攻擊を實施せり

二、八日海南島作戰中の我海軍航空部隊は、敵海南島司令部所在地たる瓊山、[illegible]を爆擊し何れも多大なる損害を加へたり、[illegible]部隊は[illegible]部隊の[illegible]攻擊に[illegible]この攻擊中我一機は不幸敵彈を受け[illegible]

李王妃殿下
運動具展お成り

【東京電話】[illegible]運動具展覽會は開會以來各方面から好評を博してゐるが、十日李王妃殿下の台臨を仰ぐの光榮に浴した、妃殿下には午後零時四十五分同展覽會の會場に御到着遊ばされ[illegible]の御案內にて運動具を御觀覽、同一時四十分御歸還あらせられた

荒木文相以下に午餐を賜ふ

【東京電話】來る十三日正午宮中千種ノ間において東久邇宮殿下御臨席の下に荒木文相以下帝國學士院會員並に本年度受賞者等九十七名を召され、御陪食の御沙汰あらせられた

金華を猛爆

【〇〇基地十日同盟】吉田部隊の陸鷲〇機は十日朝十時頃浙江省中部の要衝金華を急襲、敵司令部に多大の損害を與へ[illegible]

嶺門を占領

【海口十日同盟】八日未明海南島中央東北部の要衝[illegible]を占領した我が〇〇部隊は、百數十度の炎熱下を猛[illegible]八日午後六時頃[illegible]

〇〇部隊は九日[illegible]

成都遷都說の打消しに躍起
宋美齡は濠洲へ哀訴放送

宋美齡

香港特電【十日發】國民政府代辯者は重慶より成都への遷都を斷固として否定し[illegible]これを否認[illegible]當分重慶に止まる[illegible]

ると報道の[illegible]してゐる、なほ蔣介石は九日午後重慶の日本空襲によつて[illegible]

一萬トンを許可
【ハノイ十日同盟】かねて禁止中の[illegible]

本府辭令（十日附）

▲（國務課）本府事務官（七等）命慶尙南道勤務▲慶尙北道[illegible]（七等）▲專賣局[illegible]（七等）▲京城高工教授[illegible]

三浦總領事東上

【上海十日同盟】三浦上海總領事は南京問題に關する[illegible]のため、十一日午後一時上海出帆の[illegible]丸で東京に向ふこととなつた

人

◇岡田啓氏（[illegible]）十一日から四日間北西州へ出張
◇京城帝大[illegible]十日午後東上

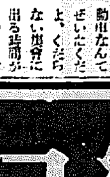

[illegible]

萬年筆用　ワグナーインキ

聲のある繪卷
谷崎潤一郞譯　山田孝雄閱
源氏物語

愛讀者諸賢に感謝
源氏物語刊行に際し、御熱援を辱うし感謝に堪へません。然るに第二回配本、諸種の事情に依り甚だしく遲延、御迷惑をおかけ致しましたが、漸く製本出來、早速發送に着手致しました。東京市內は本日、地方は五月三日ごろより御入手になられる事と存じます。
何卒書店と緊密なる御聯絡をお執り下さいまし。猶この度の經驗に鑑み、今後の配本に支障なきやう萬般の準備を整へ、毎月一回配本を嚴守し、御高庇に酬いたいと存じます。幸ひ譯者校閱者ともに意氣頗る軒昂、完成譯稿に對し、再度三度の校訂を施し、全力を傾注していらつしやいます。讀者諸賢、希くば此日本文化高揚の譯業の進完について、一層の御協力と御高助を賜りますやう願ひ上げます。

昭和十四年四月三十日

日本の土壤が培つた千古の名作

第二回配本
卷三　末摘花　紅葉賀　花宴
卷四　葵　賢木　花散里
月報「紫式部の生涯とその藝術」池田亀鑑
他に「源氏物語の栞」を添付
第一回配本　卷一　桐壺　帚木　空蟬
　卷二　夕顏　若紫
全二十六册十三回配本　會費毎月拂二册二圓

中央公論社　東京丸ビル五八八　振替東京三四

待望の第二回配本
絕大な好評裏に
配本開始
見飽かぬ大藝術

社説

友、遠方より臻る

盟邦ドイツ記者團を迎ふ

内地訪問を了へた獨逸ドイツの新聞記者團一行は、既報北支訪問の途次十一日入城する。

一行の日本來訪は昨年のわが新聞使節團獨伊訪問に對する答禮を意味するのであるが、[illegible]

◇

[illegible]

◇

[illegible]

◇

しかしてその種々の成果が [illegible]

愈よ冴ゆ皇軍作戰の妙

蜿蜒五十里餘に亘る

わが包圍陣成る

宿怨の敵、湯恩伯見事袋の鼠

【〇〇前線本社特電】[illegible]

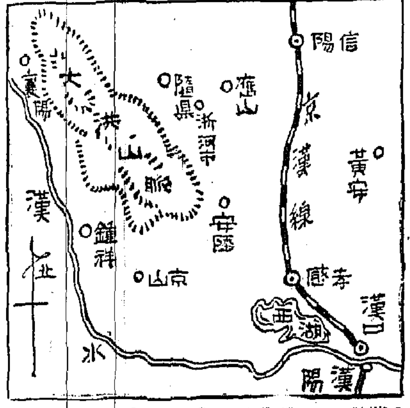

湖北戰況新展開

[illegible]

英ソ提携實現せば大戰前の情勢再現

瑞典紙論調

[illegible]

東株理事長詮衡

(一)

[illegible]

當所株 [illegible]

何處へ行く醜態曝す政友會

(四)

かくて立憲政友會は [illegible]

入閣せしめ [illegible]

併も伊藤は [illegible]

併し財界 [illegible]

府議立候補展望 (三)

府民の公僕

庄司秀雄氏 (五三)(現)

[illegible]

諸施設充實

李弘鍾氏 (四九)(現)

[illegible]

產業を振興

梅林卯三郎氏 (五七)(現)

[illegible]

京仁一體化

神田清二郎氏 (五四)(新)

[illegible]

生産都市へ

賓諸彌七氏 (六五)(現)

[illegible]

觀光施設を

伊藤東作氏 (五〇)(現)

[illegible]

入學難緩和

湯潤植氏 (三八)(新)

[illegible]

放射線

[illegible]

夕刊後の市況

[illegible]

日の出 六月號 別冊附録 夏場所大相撲畫報
四六倍大判(全巻色刷) 豪華版美本大附録 戰地への慰問品に絶好
花形力士の大アル [illegible]
幕内十兩寫眞番附 巡業風景
双葉山十態
夏場所優勝力士は誰か
花形力士の奥さんばかりの座談會
横綱土俵入
國技館風景さまざま
双葉山打倒 四人男
出羽湊
寫眞二百六十 記事數十頁に亘る大畫報

南洋の百貨店王物語
天地と共に働け 永井柳太郎
火薬と女の黒髪
節約は物に感謝する心から 佐藤義亮
珍らしい船物語 大江洪太郎
日に向く花 現代小説 丹羽文雄
愛妻武士 時代小説 土師清二
結婚の設計 現代小説 中村武羅夫
王海涙の勝名乘 相撲小説 鈴木彦次郎
果し狀由來 時代小説 山手樹一郎
留守宅の歌 現代小説 森本岩夫
古代貨幣 探偵小説 甲賀三郎
水戸光子哀戀譜 女優小説 大久保通夫
侠客講談 女房長脇差 神田伯龍
新作浪曲 將軍と掏摸 天中軒雲月
戰場の愛馬座談會
人氣花形三十男の座談會
幽鬼の塔 江戸川亂歩
明治天一坊 川口松太郎
家庭の旗 山岡莊八
錢屋五兵衞 永井柳太郎
南海の祕密 福永恭助
特價八拾錢(附録共) 新潮社

東亞新満洲文庫 全十二冊 六篇
國策兒童讀物・興亞の春に捧ぐ 建設第一年の教育界
石森延男先生編
第一「風俗」篇 第二「歴史」篇 第三「地理」篇 第四「理科」篇 第五「文學」篇 第六「修身」篇
小學校教師・師範學校生徒・必讀必携
學校副教科書指定讀物として
進級進學新入學お子達への贈物
今直ぐ書店へ行つて下さい
飛ぶ様な賣行! 注文の洪水!
晝夜兼行増刷又増刷の大盛況です
内容見本進呈
定價 一冊各六十錢 一組十二冊 特價六圓五拾錢
發行所 修文館

強い母體を作る 見を生む
弱い小兒を強くする
結核と貧血に
產前・產後と病後に
安產と健康に
ビタソート
綜合的強壯剤 推奨
九石製藥株式會社

半島陸上競技界を觀る　その二

指導者の團體を設置　科學的研鑽を持て

國際競技を控へて緊急問題

今年は國際競技で賑かである、八月には京城で鮮滿對抗陸上競技會が行はれるし、また十月の日、滿、伊對抗もやはり京城でといふやうに計畫されて居り、實施するものとしては九月新京での日、滿、華三國對抗競技等實に盛觀そのものである、明治神宮競技大會も久方ぶりに十一月に開かれることになつてゐるが、この大會は從來の競技組織を一新して時局にふさはしい一大國民體育祭化し、しかも一切の機關、管理を大日本體育會から厚生省に移管されてゐるので大會の面目は一新と光彩を增すことであらう

かく　の如く國際試合を迎へて半島競技界は何をなすべきであらうか、勿論競技會であるからには勝負や記錄の向上といつたものも重要であるには違ひないが、われわれは時世の様相を諦觀し、競技會存立の意義、即ち大陸進出への兵站基地としておかれた半島の國際的な使命をおもひ、一方その精神をも競技會を通じて直結すべきであり、文化的交流と國際的友好の助長といつた效果にも目するところを忘れてはならない、そこに透徹した指導の方策を叫ぶためには、競技者の常日頃たゆまぬ修練、その人格に依存されるものである、決して遠く走つた、高く跳んだの記錄ばかりではないのである

競技の進歩發達を一段と高めるべくは——この問題はことに初めてきれたものでなく識者に依つて屢々說かれたところではあるが——その現狀は惰性的な處理に打破する爲めにはたゞ半島の陸上競技界をといふ觀念に捉はれて全日本陸上競技會の記錄的成績を認識とすべきである、より積極的に云へば全日本の陸上競技の水準を世界の最高水準にまで達せしめるためには半島の陸上競技界だけで充分だといふまでの意氣込み、いはゞ野望な野心を持たねばならないとまでいはれてしかるべき程のものであつた

とこ　ろがその云ふところはたゞ半島を強くしよう、めいめいが強くなろう、そして各個人が強くなれば半島も強くなる、といつたやうな調子で、全世界的な飛躍といふ意識に於て缺けてゐたのである、この飛躍への實體の方法は先づ競技者各自の研究的な努力と、組織的な方法に依る綜合的な科學的研鑽、からした精進から始められるべきである、否それよりもこれが指導に當るコーチャー有機體の建設問題が緊急事である、折角惠まれた體格と素質とを具備してをり乍ら、即みどうな練習と研究も効をみせず、雄飛を生かし得ないでゐる競技者が内地に比べて甚だに多いといふ事實は即ちよきコーチャーにとぼしい半島競技界の現狀を明白に語つてゐる

如何なるよきコーチャーがみるとしても、それを何等かの方法で懸命に、更にコーチャー同士の結合をもくろみ、果ては育成と研究の實際にしたいものである、外の援助もさうであるが、特に科學的研鑽を生命とする陸上競技には體系的のコーチャーの存在が確として生れない限り、半島には新しいコースへの進展は多大の阻止が來たすであらう（つゞく）

日本重量擧本年度スケジュール

【東京電話】日本重量擧聯盟では九日役員總會を開催來る九、十、十一の三日間ブダペスト、リガ市に開催される世界選手權大會への選手派遣に關しては選考を行はず推薦の形式で選手二名を送る件を決定した外十四年度スケジュールを左の通り決定した（朝鮮關係の分）

日本代表選手選拔京城大會（七月二十五、六日京城）

明治神宮國民體育大會地方豫選（九月上旬から十月中旬まで東京、大阪、京城及各府縣）

地方選手權大會開催（京城、大阪、札幌、福岡）

徽新の體力に　京師の雄圖挫折

中等籠球リーグ終る

26—25

大日本バスケットボール協會朝鮮支部主催、京城中等籠球選手權リーグ優勝戰京師對徽新は十日午後六時より安國町少年コートで擧行、林東秀氏審判のもとに開戰

前半八分まで京師は一〇—五とリードされ、一時は不調の極みだつたが、その後漸次好調へ取戻し、一二—一一の接戰で後半に入り、徽新は體力にものをいはせて強引な防禦陣を從々かため、これに反し京師は巧緻な攻撃で應戰、試合は一進一退、勝利の行方は全く豫斷も許さなくなつてきたが、結局一點の差二六—二五で徽新に凱歌はあがつた、なほこのリーグの第三、四位決定戰中東對養正は養正が棄權、中東の第三位の昇進となつた【寫眞＝優勝チーム徽新と善戰惜敗した京師】

徽新 26（14—11、12—14）25 京師

【徽新】		前	後	反	【京師】		前	後	反
金邦錫	F	4	4	2	邦國夫	F	4	2	0
金致旅	F	3	7	2	差康剛	F	3	2	0
許林三	C	3	3	1	金振八	C	2	0	2
張亨一	G	0	0	3	鄭英信	G	0	4	1
崔弘奎	G	2	0	1	趙五福	G	2	6	0
計		12	14	9	計		11	14	3

26—25

日比谷闘對抗兼東洋選手權朝鮮豫選

廿七、八日京城での日比谷闘對抗兼東洋選手權大會の朝鮮豫選會は朝鮮體協、全朝鮮拳鬪聯盟主催で十九、六兩日太平通朝鮮日報社講堂で行ふ大會要項

1 一般アマチュア選手たること
2 フライ級よりウエルター級まで全部勝拔式としライト、ウエルター級は代表選手を決定す。3 審判は全朝鮮拳鬪聯盟競技規則に依る　4 參加申込は十三日正午まで本府社會教育課内全朝鮮拳鬪聯盟へ　5 計量、十四日正午京城水標町四九東洋拳鬪俱樂部

歐洲デ杯ゾーン

デ杯歐洲ゾーン一回戰は八日獨、ユ兩國の今期勝利確定で終了、二回戰でドイツは波蘭、ユーゴは瑞西と顔を合せる事となつた

【ウイン八日發同盟】
ドイツ 5（單4—0 複1—0）0 スイス
ヘンケル 6—2 6—1 6—2 マネフ
メンツエル 6—3 6—4 8—6 スピッツァ

【ザクレブ八日發同盟】
ユーゴ 5（單4—0 複1—0）0 愛蘭
ミテイッチ 6—3 6—2 7—5 エガン
プンチェツ 6—4 6—2 6—4 ロジャース

バッヂ勝つ　對ペリー戰

バッヂ

ペリー

【ホワイト・プレーンス（ニューヨーク州）發同盟】世界庭球界の最高峯としてファン羨望の的を賭けたドナルド・バッヂ（米）フレッド・ペリー（英）兩プロ巨豪第六回戰の最終戰は八日當地で擧行、バッヂは第一セット8—6と苦戰したが若さに物をいはせて押し切りストレートでペリーを却け渡石の大合戰も廿八勝八敗でバッヂ快勝した

バッヂ（8—6、6—3）ペリー

けふの運動

野球　京城中等リーグ第四日　京師對龍山中、四時半、京城球場

京城實業庭球戰　前記

新に優勝の呼聲高き　鐵道、府廳、專賣軍（二）

野副研介

京城實業庭球聯盟戰は十二日金融組合の開幕式の後、午後三時より鮮銀コートにおいて東西京銀戰を以て開幕されるが、この一戰、殊に鮮銀戰として所謂は問題でないとすべきであらう、われらはことに鮮銀に於て數年、參加出場の第一歩を踏み出したその意味を大いに期待したい

一方　前銀コートにおいては西銀—京電戰が行はれる、互に勝利を目指すチームであり負けられぬ第一戰である、力量も互格何れに軍配が上るとも當日の當り如何に依るもので豫斷を許さぬが前銀は昨年度の全日本順位中第一位の後衞、李基成を持つてゐるのがいさゝかの強味である、同大會には前衞李圭洙（釜山商業出）の新人を配したが、リーグにはやはり老巧、鄭士雄と組んで中心となり萬全を期するものと思はれる、されば新人法專出身の李輔虎、李圭洙となり、李良範、李季宰を加へて三組が中心勢力となつて小田、劉殷相、監督小野氏等は陣頭に立つものと見られる

一方京電は朝鮮實業大會第二位の金融金、府金劉星等々伍えて攻撃に出るものと思はれる、李正玉、崔鳳亞氏もこれに勝るとも劣らざる力あり、三精鋭作戰、李圭洙組と共に留つた三組が出來、リーグ開幕には三三の新人も入ると聞くからやゝ弱い鮮銀戰には分のある豫に擁へられる、點で第一回戰であるだけに白熱的なゲームに終始するものと思はれる、全ては第一—ダの出し如何に依つて決まるであらう

二日　目は府廳—鐵道、鮮銀（前銀コート）殖銀—遞信（殖銀コート）東京鐵道局の新進、東西對抗戰の第一線選手であつた富川を入れて入營した瀬戸の補強工作を行つてゐる府廳は、新人大會には豫想通り、府の優勝にましてゐる瀬戸の得役、ロビングこそなかつたが、フォーアのストロークは彼の最も得意とするところでその威力を發揮してゐたし、サーブはまた彼の本領を出してゐたとは云へないにしても、このリーグではそれが現れて來るであらう、これに金龍岩を配し、鄭將日、閔崎、李鳳基組は決勝試合に常に勝つて來るさうで、滿々たる彼の鬪志は好調に乘ればどんなことでもする選手であり、中央大會に優勝者國道の資河秀、伊勢神宮第一回全日本選手權保持者東神組に四—二で敗れてゐるが、おそらく再びこゝでも顔を合せ、面白いゲームが見られるであらう、大川（山田商業）洪性熙（普成專門）の新人、張南星、梁秉殷組も健在であり四組とも揃つてゐるが、野村の缺場は殘念である

鐵道は渡邊、西原城以外は全部新人である、中央大會に活した渡邊の鬪志、同志的になつた理の戰線からしても恐るべき新戰力であることは見逃せない、渡邊に配するに井下（明治大學）を以てし、新朝鮮代表で釜山から轉入した黄東坤（伊勢神宮第一回全日本中等選手權保持者）選は本年最初の選手權保持者である、この二組を中心に杉本（中京商業出）秋山、吳昌、鄭斗和（慶應商業出）臣冠淳、坪井（下關商業）等を加へて一路制覇目ざして進むし、府廳は新人中心、鐵道は新人中心で兩者共にこの一戰を失へば絕對的ともいはれるべき優勝の獲得争ひ打撃る破目となる點から見ても馬力は肉體戰が展せられるであらうことは疑ひを容れぬところである

關東　親信戰を見るに關東は林同善（全日本第二位）崔榮豪（大邱商業）だけが飛びぬけて秀でてゐるのみで、金甲鎬（普成專門）大西（新義州商業）李相九（朝鮮銀）が之を助けてリーグ最初の參加出場のため何處までの成績を上げ得るかが見ものである、コートを持たぬ悲しさから練習の時間にも惠まれてゐないらしいがリーグ戰れして後半に近づくに從つて成績は漸次向上して行くであらう、久し振りにこのリーグで見られる林同善選手の健鬪を祈願したい

遞信は洪泰杰、金範鉉を主力として、曾戰した小川、李鍾遠、関丙圭、元大圭、林鍾浩、李東煥等の顔觸の出場は動かぬものと見られ、新人としては各出の來落奈、金亨奎を加へて陣を進めるであらう、殆り出したら手におへぬ洪承本に比して石田組の今年の當りは鋭り苦しくないと見られるから鬪將以下の活躍が必要であらう

第一回戰の對關東の試合には平凡して選手が揃つてゐる點で分があるやうに見はれるが、關東選手出身の朝鮮代表林同善の出場で最後の一瞬戰となれば勝敗の鍵は豫斷を許さぬから皆目の一球一打に手を拔かれて行くことだらう

聖戰三年／興亞の大業を擔ふ帝國青年の使命重大なり!!

小學卒業のみの青年は速かに本會に來り中等教育を修めよ!!

大日本國民中學會

中學講義錄　○自宅に居て中學全課程を修了
女學講義錄　○家庭で僅か一年で高女全科修業

日本一の講義　開校以來三十有八年、教授上最も權威ある

創立が古い　信用が厚い　内容が新しい　教授が巧い　會員が多い
○基礎が固い　○學制が正しい　○卒業が早い　○成功が多い

大特典提供　新學期記念として特待生、獎學金其他十大特典附與

東京神田錦町　大日本國民中學會
電話神田二二一一・二三番　電話九段二二九番（特殊）
振替東京四二二〇〇番

藍綬褒章拜受　本會は通信教育の功勞に依り畏くも褒章を賜はる

成功者續出　本會講義で獨學し成功した名士各方面に多數輩出

入會の絕好機　目下入會の最好機、最新改訂版第一號より配本す

ハガキ「講義見本送れ」と書いて本會宛申込めば直ちに入會案内及見本を進呈

講義見本進呈

京城府

復權許可決定　京城地方法院

花柳病專門　和田醫院　電話本局3306

贊化病院　内科　小兒科　入院隨意　普通病室　醫學博士　古城憲治

花柳病專門　恒松醫院　電話光四〇〇二番

性病科・皮膚科・泌尿科　宇野醫院　黄金町三丁目（若草町電停角北入）

法人登記公告　新義州地方法院楚山支廳

カケクラベ　グリコノ　オミセヘ　一バンノリ

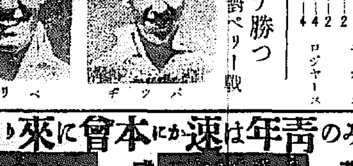

大阪高津表門筋

效能で賣れる　ひふみそり

效能　逆上を引下げ・便通をよく・ばい毒・りん病・諸毒を下す

「ニセモノ」あり御注意

價　一週分廿五錢　三週分一圓卅錢　一週分五十錢　五週分二圓　▲送料十錢　海外四十錢

本家七ふくや伊藤長兵衛

振替大阪九七三・電南七二九

滿洲鑛工技術員養成所生徒募集

一、本養成所ノ目的　滿洲國ニ於テ鑛工業ニ從事スル中堅技術員ヲ養成スル目的ヲ以テ設立セラレタルモノニシテ各民族中ヨリ優秀ナル青少年子弟ヲ選拔シ國家ノ要求ニ依ル人格ノ陶冶ト實地技術ヲ中心トスル技術的教育ヲ施ス

二、募集人員及修業年限
本科　一〇〇名（二ヶ年修業）
豫科　四〇名

三、應募資格
本科　國民高等學校ヲ卒業シタル者又ハ之ト同等以上ノ學力ヲ有スル者
豫科　國民優級學校卒業者

四、出願手續（用紙ハ本會ニ請求スルコト）

1、願書（所定用紙）
2、ペン字ニテ自書ノコト
3、學業成績證明書
4、戶籍謄本

五、試驗方法
1、試驗期日
（イ）學科試驗　五月二十日（土曜日）午前九時ヨリ
（ロ）口答試驗
2、試驗場
京城府　安東　新京　奉天

六、入所許可發表期日　六月一日

七、入所期日　六月五日

八、修業中ノ待遇

九、卒業後ハ本協會ノ指定スル滿洲國内主要會社ニ技術員トシテ相當ノ待遇ヲ以テ就職ノ上服務スル義務アルモノトス

社團法人　滿洲鑛工技術員協會

第二回株金拂込ニ付御注意

當社第三回株金拂込ノ儀左ノ通リ決定致シ去ル三月廿五日夫々御通知申上置候得共拂込期日切迫ノ折柄御失念ナキ樣御注意申上候

記

一、拂込金額　壹株ニ付金貳拾五圓也
一、拂込期日　昭和十四年五月三十一日（期日後ハ拂込金百圓ニ付一日金四錢ノ割ニテ延約金可申受候）
一、拂込取扱場所
・日本興業銀行本店、同日本橋、東京、京都、大阪、神戶、名古屋、福岡各支店
朝鮮銀行本店、同東京、大阪、神戶、下關、大連各支店及大阪出張所
滿洲興業銀行本店、同安東、奉天、哈爾濱、齊々哈爾各支店
滿洲中央銀行總行、同吉林、奉天、開原、營口、安東、哈爾濱、齊々哈爾、大連
遞信各分支行
・各地郵便局（振替貯金利用者ニ限ル）

昭和十四年五月十日

滿洲電信電話株式會社

溌剌の初夏に備へて！

サラッと溶け込む純粹な榮養素ばかりのこのクレームでお肌を清淨にして快適な榮養を與へ活潑明朗の若さを發揮して下さい！

明るい健康美

レートクレーム

家庭

櫻ン坊と鮮童
やりきれぬ花泥棒

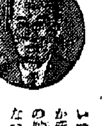

もう櫻も色づいて來ますが、櫻の樹の周圍に子供が集つて來て私達の悩みがまた始まつたといふのです。

私たち のやうに毎日櫻の木を相手に働いてゐる

いつしか所謂の憾となつてサクランボー 若にとつて櫻の枝を折られたり、傷つけられたりする被害程情けないものはありませんが、サクランボーを取りにこれから鮮童たちがこの被害試驗所に毎日々々枝を折りに來ます

子供達 にとつては櫻の實でもいたづら半分に間食としてとつて行くのでせうが、サクランボーだけでなしに肉花の木を折つて盗んで行つたりするものが多いので困つてゐます

兎に角 趣味だとか公徳とかの問題から考へてみると田舎から出て來た青年など、田舎で下枝をかぐやうに平氣なしに折りとつたといふ者もあれば、試驗用に栽培された外國の珍らしい櫻をとつては、花瓶に飾り込んだりする無らつな者もあります(朝鮮總督府林業試驗所技師 …一郎氏談)

雜穀食は朝鮮の良習慣
胚芽米と同效果の雜穀
内地人にも普及したい

脚氣とヴイタミン

脚氣病は何時頃から叫ばれてゐる昨今、我國には未だに脚氣の罹病率が高いのは既に周知のことです。しかし脚氣はヴイタミンBの不足によることは明かな事實で、ヴイタミンと胚芽米、雜穀食について京城府衛生課長荻野正俊氏に左のお話を伺ひました

京城府衛生課長 荻野正俊氏談

米を主食とする日本人も昔は玄米を常食にしてゐましたので脚氣といふ病氣は殆どなかつたのです、これは朝鮮も同じことで玄米は勿論、大豆、小豆を交ぜていただく風習が昔からありましたので、脚氣といふ病氣は知られてゐないといつてよい位でした

（しかし）世の中が進んで來てだん／＼白米を精白して頂くやうになりますと、脚氣病者が急に増え出して來ました、もしても特に朝鮮にこの影響がひどく現はれ罹病者も多かつたのです

そこで朝鮮では白米をやめて試しにしてみましたところやはり脚氣病者は目立つて減らないので、七分搗、胚芽米に代へて見て初めて脚氣病者は出なくなりました

脚氣病者の多い年は千人に對して三百四十人といふ大變な率でしたが、胚芽米を食べるやうになつてから現在では千人に對して五六人の程度に減つてゐます

（この例）からいろ／＼研究した結果、胚芽米にはヴイタミンBが多く含まれてゐて、結局このヴイタミンBが脚氣の豫防に役立つといふことがはつきり判つて來ました、内地では既に前から胚芽米、七分搗を大いに奨勵して朝鮮では昔から大豆、小豆の雜穀類を豊富にまぜて食べる風習がありましたが、このよい習慣は何時までもつゞけて行きたいものですが、内地人の方も雜穀類をどし／＼食べるやうにしたいと思ひます、殊に大豆の御飯などとても美味しいものですから、つとめて炊いて食べるやうにしたいものです

若い人々は豆の御飯など恥かしいやうに思つてゐられる方もありますが、大きな心得違ひです、このことは特に一家の主婦の方に心得て頂きたいものです

「今年の博多帶」
奇拔なまでの鮮烈さ
事變以來の厚色調が一貫

の彩しく新版が現れたかの如く一足飛びに新緑六月を迎へさせるやうな博風の季節になりました の本場福岡の博多帶の陳列會が開かれてゐましたので、新行や色調の變化に就いて調べてみませう

（博多帶獨特）の縞柄とか献上柄の傳統に變化がありませんが、現代的な柄の大格子や小格子のものが隆盛で流行れて困り、大柄な模様のものなどが見えてをります

（色彩は事變）以來の厚色調の傾向が見られ、見た目に奇拔なまでに鮮明です

織地は どうかといふ…西陣織と博多織の兩相合で混織物品を出さぬ方針を見せてゐるらしく赤地一本の品物なものが多いやうです、お値段は十七八圓から五拾圓前後(三越三中井三階賣場調べ)

サンゴの話
御存知ですか
サンゴの生木と枯木

高島屋の特產品展賣會が三越四階で、十日から十四日迄開催されてゐます、眞珠、珊瑚、土佐產、刃物等の特產品が人目を引いてゐますが、以下吉田那吉氏のサンゴのお話……

サンゴ は皮膚に似た背地で肌のよい品で、土佐の室戸岬、月灘村は有名なサンゴの產地です、サンゴは二、三十尋もある海底に現れた海草のやうに根づいたサンゴ虫の作品で、空氣に浮ぶと硬くなつて育ちます、サンゴにも生木、落木、枯木等がありますが、生木が一番よろしいので、落木、枯木は割に白くて黄色がかり、品質も落ち、値段もカフスボタン位で、製品にして二、三十圓の差が出ます

生木は採取する時は空氣中で固くなつたもの、落木は折れて海底に沈み死んだもの、枯木は海中で自然枯死したものであります

普通小 さなものでも百年以上たたないと細工物になりません、赤、紅、ぼけ、白の四種に大體分け、白と紅との混じつたのを『スカアナ』といひ、『ぼけ』が一番品質、紅、赤、白の順になります

ます、値段はカフスボタンで二三圓から四五百圓位までの上下があり、その品質を見分けることは素人の方には大變困難ですから専門の人に依頼されるのが宜しいと思ひます、サンゴは油がかつたのが絶對にいけません、偽物は息氣をかけると曇りますが、眞物は曇りがかゝらないのを特徴としてゐます

序に申しますと、サンゴの汚れをとるには薄い食鹽水に一晝夜ほど漬けておいてブラッシュで磨けば奇麗になります、現在三越で即賣してゐる商品は、市内商店のより半額位になつてゐますから、好機會です

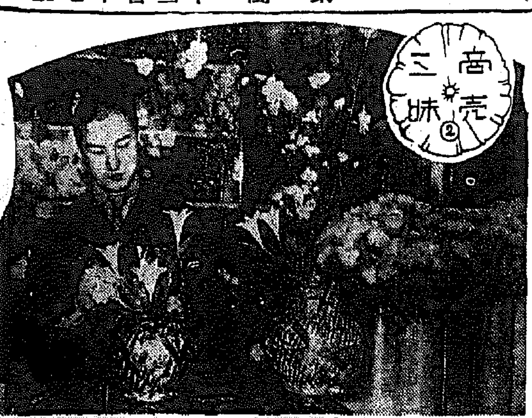

物は言はねど
花なればこそ造花の風情
造花屋の巻

なんの ことはない、香のない造花に入つた天井には懐かしい櫻花が吊り下つてガラス窓には淡ら、カーネーション、白薔薇が咲き誇つてゐるといふ、こゝは造花屋さん、二尺餘りの…なものが揃つてます 造花ですから水をやらなければ枯れるといふ心配はありませんが、綺く飽きますとどうしてもあせて來ますから來年もといふわけには參りません』と店主人の話

一池の坊でお稽古なさるといふ初心者は造花に限ります、いくら曲げても折れず萎れないのですからね』お祝、お葬とも二圓から十五圓位で貸賃、一輪咲の花は生花よりもむしろ安い位、洋室へ造花に花お好みの香水をつけて一寸差したのも初夏を涼しくするといふものでせう

造花は デパート、喫茶、カフエー等の飾りに使ふのが主なる用途であるが、花恥かしいお嬢様から『婦人に贈る花はどんなのが宜しいでせう』とねだられることもありますがね』と、こんな時に、店主人は…のやうに、ほのかに紅くなるので

『紅梅の葉になぜ紅くなるのでせう』と或る詩人に訊ねたら『それは昔あつたこと思ひ出して恥かしくなつて紅くなるのだよ』と答へたとか たとひそれが造花であつても花の風情に聡りなく美しい、花なればこそである

『明治町「むすめや」にて』

白魚と小蝦で
お家庭料理二種
季節の味覺を食卓に

朝家庭で一家お揃ひにての朝夕食に喫膳のお手料理は最も御家らしみの多い事と存じます、それにはお料理をお作りになる奥樣方は左の御注意により御料理に御掛りになる事をおすゝめ致します

×

安價で榮養に富む料理を作ること、それには季節向の新鮮なる材料を選ぶこと、材料は節調を善く工夫して料理を作り榮養に不足のない様にすること、野菜類を料理する前には、消毒して置る不潔物を丁寧に水洗をすることは特に御注意下さい、以上を料理する第一の心掛と致します

魚から鍋にかけてはお腹が一番美味しい時ですが、白魚、小蝦をあしらつた家庭料理のこしらへ方一、二をお話しませう

一、白魚ベニエー

材料……五人前

白魚百匁…鹽水にて洗ひ布巾にて水切りをして置く

玉子二個…黄身と白身と別にして置く、黄味の方に粉大匙三杯と鹽と胡椒を少し入れ、水を五勺程入れよくかきまはしながら練り合せて置く、白身を泡立器にてよく泡立てて卵黄の練り物と軽くまぜ合せ白魚を入れてまぜ、五つに分けてフライ鍋に揚油を入れ、火にかけて熱した時に入れ、綺麗に狐色がつきましたら白紙の上に取り油を切り、皿に盛りトマトケチヤツプを掛けて供します、以上の調理法にて白魚以外の材料にも應用が聞きます、鯛、明、海老、カニ、又は野菜類、何れも結構です

二、小蝦と胡瓜、若布サラド

材料……五人前

小蝦百匁…鹽水にて洗ひ水氣を切る、胡瓜は皮をむき縦切りにして薄く切り、鹽少量を振り置く

若布は水に浸して柔くし硬い所を取り去りて置き、水氣をよく切り一寸位に切りて前の品と共に器に入れ、マヨネーズ五勺程を加へ良く混ぜ上に、五人に分けて盛り上げ、サラダ菜を小刻みに刻み上に振りかけ、刻みパセリを振り掛けて供します

これはカニ等に應用して頂いても結構でございます(京城ホテルグリル料理長 宮…氏談)

飲み殘しの古い乳で

◇飲み殘した牛乳は、飲用には危險ですが廊下や柱の艶出には非常によい。最初乾いた布でカラ拭きしておいて、次に古タオルなどに牛乳を少し浸したものできゆつきゆつと拭き込むのです。少しづつでは長い廊下などは拭き切れないから、玄関の式台や床柱をふき込めばよい。二三ケ月もやりかへしてゐると見違へる程美しい艶が出ます

◇もし、牛乳が古くなければ洗顔後などに後顔にすり込めばやはりよい顔がでて、すべすべしたとなります

催し物だより

▼三中井 ◇京家具展覽會（開催中…五階ホール） ◇服房好み令女能化の會（十四日まで…六階ギアラリー）

人參嫌ふ子に
喜んで食べさす法

人參嫌ひの子供は却々多いものです人參はあらゆる食品の中でも優れた成分をもつものですから、時々與へた方がよい人參嫌ひには、人參の色や香りをそのまゝ與へると決して食べられないから形をかへてしまふがよい。その代表的な方法としては

一、大根卸にまぜて與へる
二、好きな食べものに加へる
三、揚げものにまぜる

大根卸にまぜると、少しも臭みがなく色もよく、綺麗です、好きな食物に加へるにはメンチボールやコロッケやその他子供の特に好きなものに細かに刻んでまぜるのです、揚物にまぜ合せると、かくれて、臭味が失せるので目立ちません

淋病 最新抗滅元 ヂメチール
4.(4.A.B.S.A)B.S.D.A
全醫界周知の事實
最新化學物質ヂメチールの發見は醫化學的治療學的の何れより見るも初期發見物質たるパラアミノベンツオールズルフオンアミツトをあらゆる點に於て凌駕し、特に淋病治療に於る獨自の優秀は、全醫界の注目關心裡に陸續として相つぐ臨床實驗報告によりて認められ今や治淋上未曾有の轉換期に入りつゝあるは醫界周知の事實である
實驗醫學の急速なる進展によりパラアミノ劑時代よりヂメチールへ
化學上高級群（グルッペ）に屬し治癒現象の發現促進
殺菌溶菌滅菌 多元性化學素療法
淋病 化學療法に於る對淋菌抗滅力の本態
白檀油の内服、傾劑プロタルゴールの局所處置、アゾ色素系の内服及注射は淋病治療上最も廣く應用された手法であるが、何れにしても治療上副作用或は臨床効果上の不備により、結局プロタルゴールに出でてプロタルゴールに還ると云はるゝのが從來の治淋常識であつた。
偶々アゾ色素の研究中發見されたパラアミノベンツオールズルフオンアミツト（ズルフオンアミツト基一個を有す）が、細菌性疾患に對する化學療法劑として連鎖狀球菌性疾患に奏効を認められたのであるが、淋菌に關する限りに於ては醫化學上乃至實驗上の反應徹底的でない事實が證明さるゝに及んで、更に追及の結果發見されたる最新化學物質が二個のズルフオンアミツト基を有し、淋菌に對して化學療法の特質を有する事が證明さるゝや淋菌撲滅の本態はズルフオンアミツト基に他ならずと世界的に是認さるゝに至る。
この最新化學物質の有する特有の本態を、體内に於て高壓的に發生增強せしめ實質的治療期間の短縮と徹底とを目的として創出されたのが内服ケンゴールである
最新化學物質に對する全醫界の批判
最近化學物質ヂメチールに關する權威ある海外内地の臨床報告を總括すれば「ヂメチール（内服ケンゴールのみの組成基）を淋疾特に慢性患者に服用せしめたる早き最も良癒は、既に一晝夜以内にして、排尿痛の消失、分泌物の停止、尿の清澄等に現はれるが、特に衝擊的に服用せしめたる場合に著るしい」と甚だ興味ある點述に富つ
最新抗滅元の体内化學作用を增強せしむ
みのみ組成・治療に於る協力相乘作用
急性・慢性淋病 全經過に適合す
内服ケンゴールの特質として治療上最も著明に作用するみのみ組成は、その基根たる化學物質が、體内に於る殺菌溶菌滅菌作用を個々的に、同時に協力相乘的に增強補足し、且獨自の化學作用を高度に純粹化せしむる獨特の樣式である。
局所的全身的に發能
治淋上不可欠にして最も重要なる淋菌に對する摂掃力の放感強度、殺菌溶菌滅菌作用の嚴密、乃至淋菌接觸に協力し之れを殘滅處理する網狀織内皮細胞の賦活作用等は、パラアミノ劑時代に期待し得ず、ヂメチール時代に於て、特に内服ケンゴールのみのみ組成によりて満足感を得るに至る注射、藥物的物理的局處療法等を併用せず、治淋短期解決の醫化學的治療的具現は本内服ケンゴールによる衝擊的服用法が捷徑である。
衝擊的服用法
内服ケンゴールは治療單位を限定し治療進捗を記錄す、急性慢性共に、衝擊的に體内化學量を飽和忍容せしむる爲一日三回毎食直後一回6錠（一日18錠）を必ず三日間連續服用し後四日間休藥するを1クールとす。
追加衝擊に就て
1クール完了し排尿痛去り分泌物なく尿清澄する場合にも引きつゞき1乃至2クールを追加するをよしとす頑症に於ては4クール以上の反覆衝擊にて化學作用充足す。猶、傷佈的に殺菌力を體内に蓄積するを得。
簡便にして副作用なし
用法最簡にして煩雜なる拘束なし。體内化學作用峻烈なるも、本療法に於ては胃腸、腎臟その他組織に何等副作用を認めず。
適應症
急性淋疾・慢性淋疾・淋毒性副睾丸炎・攝護腺炎・非淋菌性細菌尿路感染・膀胱炎・腎盂炎・淋毒性關節炎其他葡萄狀及連鎖狀球菌による諸疾患
價格
1クール 84錠 一圓五十錢
2クール 168錠 二圓八十錢
4クール 336錠 五圓三十錢
病院大量用 五百錠 十二圓
東京市芝區通新町十三番地 總代理店 合名會社 河原商店 振替番號（東京三五〇九番） 電話三田 一六八五・一六八六・二〇七番
最新發賣 内服 ケンゴール 淋病最新高級化學素療法劑
日東製藥合名會社製品
K25

各種原因に由る便秘に Ⓟ アマルピール印 ミレーパール 專賣特許（獨法）
本劑は無味無臭にして服用極めて容易、然も微量にて良く効を奏するを以つて小兒、婦人と雖も好んで服用さる。
價格低廉なる新下劑として皆く賞讚を博しつゝあり。
包裝定價
本店 大阪道修町 大日本製藥株式會社 支店 東京本町
（全國藥店にあり）

ころもがへに 藤澤樟腦
害虫發生產卵期に入る 今こそ防虫用意の時
パラ劑の四倍保ち よく効いて お徳用！
金銀糸 毛物 絹物を安全に守る 藤澤樟腦
大形・中形・小形
「害虫の知識」衣服の手入法 冊子無代進呈
株式會社 藤澤友吉商店
大阪市東區道修町 東京市日本橋區本町
京城府西小門町

中鮮京日

江華郡十二面の候補者、

【江華】郡内十二ケ面（邑面を除く）の面協議會員選擧は時局の切迫と共によく〳〵緊迫した戰線が展開されてゐるが、八日現在までの立候補數は次の通り

江華面三▲仙源面一▲佛恩面一五▲吉祥面四▲河岾面七▲良道面一▲三山面二▲西島面二▲喬桐面無し▲內可面無し▲計四十名

更に婦人部・少年部
始興郡勤勞報國團の結成完了

【永登浦】始興郡では[illegible]郡內各面に勤勞報國團を組織し[illegible]時局下銃後青年の面目を[illegible]婦人部並に少年部の結成に努力した結果、この程結成を終了したが、婦人部分團數、團員數[illegible]、少年部分團數[illegible]左の通り

◇婦人部【東面】三七團、二三[illegible]【西面】九團、五九八人【新東面】一九團、五一〇人【西面】一一團、七七九人【秀岩面】一九團、八六五人【君子面】一五團、五三二人【南面】一九六一人

◇少年部【東面】三七團、三二六人【西面】九團、四四一人【新東面】一九團、四七二人【西面】一一團、四一五八人【秀岩面】一九團、一四三人【君子面】一五團、三七七人【南面】四一八人

北邊に匂ふ佳話
寒村擧つて毎月十錢貯金
五ケ年計畫で神祠建立へ

【咸興】[illegible]部落には[illegible]田中、[illegible]部落に神祠のないのを遺憾として、さきに部落民を集めて時局認識の會を開き神祠建立の議を諮つたところ、[illegible]何れも進んで建立に醵出することになつたが、何しろ部落わづかに三十戶といふ寒村のことゝて[illegible]戶十錢の醵出貯金を行ひ、[illegible]も五ケ年計畫で[illegible]と申合せ、解氷と共に敷地の[illegible]作業に取りかゝることゝなつた

「割引」にも制限

【平壤】[illegible]

お化粧代四十萬圓
平元線開通に備へて
元山港大浚渫、護岸も築造

【咸興】平元線鐵道の開通を目睫に控へこれが吞吐港たるべき元山港は今やその古い傳統と、東海岸における先進都市の地位から一躍北鮮の大貿易港として華々しくデビューせんとしてゐる。この際元山府の立場にかゝる同港の大浚渫工事計畫に對し道ではこれが豫算必要額を總督府に申請本府に工事施工を要請中であるが[illegible]同港は、元來東海岸における最も古い歷史と先進港的地位をもつてゐるにも拘らず從來漁港、商港、雄基等の北鮮三港に完全にお株を奪はれ、とかく大陸ルートの圈外へとオミットされたかの如き狀態にあつたが、本年度より[illegible]

[illegible]

「八紘之基」に咸北から石材獻納

【羅南】紀元二千六百年記念事業として[illegible]宮崎の「八紘之基」建設運動に、今般咸北道からも獻石運動を起し[illegible]近く城津名產の石材[illegible]を獻納[illegible]咸北知事から、[illegible]送ることになつた、獻者は黑田直二郞氏である

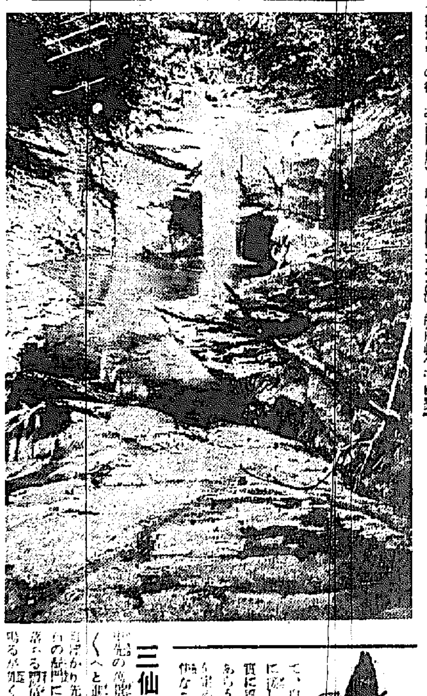

交通安全協仁川支部發會式

【仁川】京畿道交通安全協會仁川支部發會式は十日午前十時から仁川府廳で行はれたが役員は左の通り決定した

▲支部長 仁川警察署長[illegible]▲副支部長 [illegible]▲評議員 [illegible]▲幹事 [illegible]

昨朝の降雹
最も大きかつたのは一糎七

【仁川】これは氣まぐれな十日朝の降雹の話[illegible]一寸大の程度を越したが、仁川觀測所の測候技術[illegible]

立候補の辯　5　仁川

內からの力を
代田繁治氏（現）

[illegible]

たゞ精一ぱい
安斗護氏（新）

私には別段これといふ抱負も政見もない、たゞ先輩の指導に[illegible]

先づ人の和を
吉木善介氏（現）

[illegible]

三點の實現へ
鄭旭銓氏（現）

（一）中島人初等敎育施設の擴充[illegible]

口（管至公至平
樋渡兼三郞氏（現）

[illegible]

三つの意見
平野稔彦氏（新）

（一）地理的に見た仁川府の[illegible]（二）仁川は[illegible]（三）大仁川建設の使命[illegible]

敎育施設擴充
宋柄喆氏（現）

[illegible]

寫眞【下から】代田、安、鄭、吉木、樋渡、平野、宋の七候補

日の丸奉告書
いよ〳〵撮影に掛る
初めてのロケに賑ふ現場

【清州】[illegible]

娘は娘でも
誘拐の嫌疑

【仁川】[illegible]

小粒ながら記念館
故李元夏翁臨終の地に建つ

【清州】[illegible]

綿糸布密輸入

[illegible]

慶北で種豚供給市

【大邱】[illegible]

防共講演會
長湍公前の盛會

【長湍】[illegible]

四名超過となる
仁川の府議逐鹿戰

【仁川】[illegible]

歎かはしい學童の體位
山澤知事語る

【釜山】[illegible]

朝鮮貿易組合令の制定へ
仁川商議、總會に建議實現へ

【仁川】[illegible]

釜山第七小學校に劍道

【釜山】[illegible]

看板屋悲鳴

【平壤】[illegible]

仁川府の皮算用六千圓
助興稅いよ〳〵きのふから賦課

【仁川】[illegible]

江華の時局映畫會

【江華】[illegible]

母校に校旗

【順川】[illegible]

轟々飛沫の三仙瀑
熱湯沸くが如き底知れぬ瀧壺
雪岳探勝者絶讚の的

雪岳山を巡る（10）

【春川】[illegible]

三仙瀑

[illegible]

身體檢査

【仁川】[illegible]

人の動き

▲伊藤明治氏[illegible]▲野田新吉氏[illegible]▲河野鶴平氏[illegible]▲人見大郎氏[illegible]▲大塚幸氏[illegible]▲濱田郁氏[illegible]▲野田春吉氏[illegible]▲岡崎信助氏[illegible]▲藤田之助氏[illegible]▲田中龜次郎氏[illegible]▲高林勝治氏[illegible]

シネマと演藝

愛館【仁川】十一日から[illegible]

喜樂館【仁川】十一、十二兩日[illegible]

治療．强壯．榮養に

近代化された活性ヨードビタミン劑

結核を治療する
體質を强化する
榮養を增進する

疲れ易い、何となく體に力がなく、根氣が續かないと云ふ樣な衰弱症狀から、進んでは肋膜、肺結核に至るまで、潛伏結核に原因する病症に對しては、單なる榮養劑では既に遲く、ネオスエーのやうな治療强壯榮養の三大効果を有する積極的療法を用ふるのが第一である

ネオスエーは大量のヨードを特殊の方法により、高單位のビタミンA・Dを含有する濃厚肝油中にコロイド狀に結合せしめたものである

治療効果
强壯効果
榮養効果

肺結核　肋膜炎　腺病質　神經衰弱　榮養不良　貧血症　動脈硬化　血壓亢進　潛伏病毒

一回一粒　大人一日三回　學童一日一回

ヨード含有量昆布の一五〇〇倍
ビタミンA含有國際單位七五〇〇

實によく効く

試藥進呈

小兒の健康增進に　コドモネオス

ネオスエー

京日案內

寫眞　記者　上女　電話　貸衣　電話　貸家　事務　シネ　金庫　藥局　タイ　タイ　貸家　賣物　齒科　貸間

特別案內

貯蓄運動の戰士として　大同生命京城支店

裝飾部員募集　三中井宣傳部

社員招聘

女中さん　稻葉

急設電話　ニテモ可　遠藤

結核療養講座

結核菌と人體との闘爭

―自然治癒に對する正しい認識について―

ロベルト・コッホが伯林大學衛生研究室に於いて初めて結核菌を發見したのは、一八八二年三月二十四日ですから、現在より五十七年前のことですがこの間、結核の治療法として提唱されたものは、コッホ自身の研究になるツベルクリン療法をはじめ、化學療法の方面に亘り數々の研究が發表されて來ましたいま之等の療法を檢討するに當り、先づ結核の化膿に對して正しい認識を得るために、結核菌と人體組織との鬪爭について、概略を述べて置きたいと存じます。

結核の發病

結核菌は、申すまでもなく結核患者の咳によつて運ばれますが、しかし、チフスやコレラと違つて、結核菌が體内に入つたからとて必ずしも發病するものではありません。

これは我々の身體には、生れ乍らにして、病菌に抵抗する力が備はつてゐるからであります。即ち普通結核菌は、空氣と共に體内に吸入すると、氣管や淋巴管を通つて肺臓に到達し、こゝに病竈を造りますが、その間、人體は決して之を傍觀してゐる譯ではありません。菌の關所である淋巴腺から、淋巴液を出して菌の進路をはばみ、また菌の付着した周圍の細胞には白血球が増加して、菌を撲滅しようとします。

身體が頑健で、榮養状態がよければ、殆ど結核はこの關門で阻止されてしまひますが、不幸にして之等の抵抗力が衰へてゐる場合は結核菌は最も菌の生活に都合のよい肺臓に進み、こゝに擴大な病竈を形成し始めるのです。

結核の自然治癒

しかし肺臓内においても、絶えず結核に對しては抵抗が續けられてゐるので、まづ結締組織といつて特別な細胞の組織をつくつて病竈を包圍し、菌の發育を沈着させて、健康組織の破壊や、毒素の産出を防止しようとするのであります。

かうなるとさすがの菌も、その出口を塞がれ、就中、白血球の猛烈な攻撃にあつて弱くを餘儀なくされますので、菌の生活力は全く衰へて、こゝに病痕を殘したまゝ結核は治癒するのであります。

この状態を一般に「結核の自然治癒」と云つて居りますが、現在知られてゐる各種の療法も、結局はこれを目的としてゐるものと云つて差支へないのであります。

結核諸療法の檢討

榮養療法

これはコッホに次いで結核治療の殿人といはれるヘルマン・ブレーメルが主として提唱したものであります。

自然療法、サナトリウム療法、或は一般療法ともいはれて居りますが、その目的は、豐富な榮養や清淨な空氣・安靜によつて、病竈の發展を防ぎ、白血球や抗體物質を増加して抵抗力を強めることにあるので、自然の治癒を利用した最も確實な、大切な療法であります。如何に他に優れた化學、免疫療法が現れたとしても、この榮養療法が不必要となる時は絶對にないとさへいはれて居ります。

△特殊療法

特殊療法として代表的なものはコッホのツベルクリン療法であります。

これは結核菌を培養して得た液を病體に注入する方法で、病體はその刺戟で一時抵抗が強まりますが、しかし元來が毒素でありますから、用ひ方を誤ると中毒作用を起しますし、特に重病者の場合は、これが爲に却々生命の危險を招く樣なこともあります。從つてこの療法は、現在に於いても一時内務省から禁止された程でした。

△化學療法

結核の病原である結核菌は、種々の藥品で殺されたり、または發育を妨げられます。しかしそれは試驗管内の事であつて、人體に應用した場合、効果の擧がらぬものが多いのであります。而も之等の藥劑は副作用が強く、人體を害ひ勝ちですので、却て「角を矯めんとして牛を殺す」の類となる惧れがあります。

クレオソート劑、砒素劑、金劑はその主なるものですが、この意味から現在では餘り重要視されて居りません。

△外科療法

外科療法として最近頓に喧傳されてゐるものは人工氣胸療法です。これは肋膜腔に空氣又はガスを送入して呼吸運動の制限を行ひ、肺を安靜にするために行はれます。從つてこれが成功すれば病竈の治癒を促し、血液の循環を良くしますが、しかしこれは相當長時間行ふ必要があり、就中、兩肺に病竈のひろがつてゐる重病者や、他に病氣のある患者には適當な療法とはいへません。

療病の本道

以上述べました樣に、結核の療法は各方面に亘つて研究されてゐるのでありますが、いづれも一利一害があり、矢張り近道の中でも確實な効果を得する自然療法（榮養療法）が結核療法の本道として再認識されてきたので、現在、世界各國の療養所病院で盛かんに行はれる樣になつたのであります。

この療法は、前にも申上げた樣に、體内に榮養を充實し、抵抗力を強めて、自然の治癒をはかるを目的としたものであつて所謂「自己の病氣を治すものは、自己の力以外にない」といふ信念を具體化したものであります。

チフス・エキリ　無害内服豫防劑　ヘテロゲン

從つて、一般結核患者は、この信念に基づいて、自然が自己の與へてくれた能力を最高度に發揮する樣に努力すべきですが、その方法として、最近非常に注目されてゐるのはヘーフェ菌といふ微生物を成分として、錠劑わかもとの細胞賦活療法であります。

細胞賦活療法

この藥劑の特長とする細胞賦活作用といふのは、吾々の體組織を形成する細胞の新陳代謝を盛んにして、全體の機能を高め、生活力の増進劑であります。

具體的に云へば、先づ第一に胃腸の組織を強めて食慾を増進し、消化吸收を旺んにして通じを整へるので、結核療養には最も必要な榮養の増進に極めて好都合であります。

これは一錠劑わかもとの中に、十數種の活性酵素やホルモン、生物學的成分各種ビタミン等が豐富に含まれて效果を發揮するからですが、それだけでなく、この劑には、結核菌の發展を阻止するリパーゼや、白血球細胞を増殖するヌクレイン、新陳代謝作用を助けるビタミンBと云つた樣な成分も配合されて居りますので、綜合的に細胞の活力を強化し、抵抗力を強め、直接病原に作用しては發熱、盗汗、咳嗽、喀痰等の輕減をしますので、食慾が出る樣に進み、熱が下り、盗汗も出なくなると云つた風に、結核は次第に快方に赴くのであります。

而もかゝる藥劑が、左記の如く非常な廉價で、一日の價額に直せば僅に過ぎぬといふ點は、經濟的に餘裕の少い人々にとつてもまことに好都合で、一般結核患者にお勸め出來る藥劑であります。

『錠劑わかもと』廿五日分一圓六十錢、八十三日分五圓、發賣元東京市芝公園わかもと本舖榮養と育兒の會（振替東京一七〇〇番）全國藥店にあるも、近來その類似品を販賣する藥店もありますから御注意下さい。

立派な樹圖をボクラの學校へ

療養實話

再度の肺尖カタルを療養して

（山口縣）（櫻井町）内村精三

私事昨年八月中旬頃、少し無理して仕事した爲か、身體はだるく食慾は進まない樣になりましたので、内科の博士の診察を受けた處、意外にも肺尖カタルとの事で大いに驚きました。

その時ふと、以前食慾増進に『錠劑わかもと』を服用して非常に好結果を得たことがあつたのを思ひ出し、富町藥店にて買ひ求め服用しました。處が服用する中に嬉しい事には食慾が進み出し三十八度位あつた熱が平熱となり、目に見えて身體が肥り出しました。處がこれに安心して少し無理したのが惡かつたのか、再び病臥する身となつてしまひました。今度は初めから『錠劑わかもと』を信頼して九ヶ月以内には全快して見せる自信にて服用しましたが、今度は再發の爲か期待した程早くなく遂に九ヶ月餘りを病床に過ごさねばなりませんでした。しかしその後よくなり約一ヶ月保養した爲にいよいよ元氣になり、三月中旬頃より出勤してをります。今の處は別に異常なく今度は大丈夫だと思つてをります。

日本少女歌劇座公演

五月中行程表

日	場所
五月十三日	[illegible]
〃十四日	[illegible]
〃十五日	[illegible]
〃十六日	[illegible]
〃十七日	[illegible]
〃十八日	[illegible]
〃十九日	[illegible]
〃二十日	[illegible]
〃廿一日	[illegible]
〃廿二日	[illegible]
〃廿三日	[illegible]
〃廿四日	[illegible]
〃廿五日	[illegible]
〃廿六日	[illegible]
〃廿七日	[illegible]
〃三十日	[illegible]
〃卅一日	[illegible]

プログラム

文藝部編　ショオ・スウヰトメロデー　十三齣

マンガショー　日下健坊作並に演出　アメリカ丹下左膳　9カット

レヴュー　石垣意久夫作並に演出　南海のシンデレラ　十景

グランドレヴュー　愛國彌次喜多　原案 大和錦魚　指導振付 堺千代子　世界に告ぐ　二十二景

アメリカ丹下左膳に扮する華村君子

慰問袋には勿論 戰地への手紙に仁丹を同封

消化と毒消しと口臭の　仁丹

今、惡風土に惱む
第一線で御活躍の、皇軍將士への慰問袋に
又
お手紙に（二十粒入毎に四錢）仁丹を必らず同封して下さい

殊に、
戰地では
丈夫な容器が、最適であり、大歡迎される

そこで
仁丹の防共容器と
仁丹の体育容器を
絶對、御推奨いたします

頭痛に仁丹
割れる樣にガンガンする頭痛も鬱陶しいチクチク痛みもこぢれた荅の痛みも仁丹數粒で消飛ぶ、そして、その後の爽快さは、仁丹ならでは感得し得ぬ藥効！

仁丹の体育容器

純金屬製ですから錆びず、狂わず
口蓋はバネ付ですから開ければ獨り閉る
しかも、このボール型の爽快さは携帶至便の容器

實物正面圖

銀粒仁丹五十錢に添附進呈
他に、世界地圖を浮出しにせる、防共容器もあり、お求めの節御指定下さい

本舖・森下仁丹株式會社

昭和の常識

宮城外苑を裝備
莊嚴な聖域造營
二千六百年と事變記念に
東京市の工事許可

【東京電話】紀元二千六百年及び支那事變の記念事業として東京市では宮城外苑を整備し莊嚴にして明朗な聖域を造營するためかねて宮內省に對し工事の許可を申請中であつたところ、九日宮內省から許可の通知があつたので近く陸軍省と市會に提出し工事に着手することゝなり十日谷川記念事業部長から內容を發表した

「輝しい皇紀二千六百年を永久に記念すると共に今次事變の……」

小唄と府マーク
海州の黃海日報募集

談合更に擴大
新關係者五名を召喚
釜山の土木事件新事實發覺か

【釜山電話】昨年十一月以來釜山署……

春の北京に文士部隊

【北支特電】……

大北京の建設へ
明朗アジアの據點

【北京特電】明朗アジアの建設據點、大北京は漸く來る六月から名實共に世界に誇る國都として……

黃河戰線に立つ
誤れる抗日青年
毒牙に蝕まれた心の日記
【五】 河津にて 桑原特派員發

■最も進步的■ ■自國の敗戰■ ■中國の前途■ ■經濟學博士■ ■國難嚴重の■ ■安堵の胸を■

（つゞく）

けふ 午後一時卅五分

伊勢參宮學童團歸城
ドイツ新聞使節一行入城

體驗を學友に
脈々胸打つ臣民意識

群山に强盜
犯人の船乘り捕はる

鐵道局の金献
運動好成績

献金帳

俄然六名檢擧
釜山の府議戰惡質化
九名定員超過

京城修養團講演會

發表は來月六日
優良兒表彰京城審査

ミユニース

滿鐵の新人猛訓練
釜山家事婦養成所
產兒飼育の講習會
種畜苗の大圓形植
專賣局の連絡會議

池田の甘栗

大邱學院へ朴氏の寄附

刑事警察の恩人
野村氏民間入りの辯

愛國兵器献納日割

平壤師範生徒農業委託實習

中學生家出

氣象特報解除

話題

轢れて即死
少年の奇禍

けふの天氣
曇り後晴れ

近眼治る　世界最初専賣特許　近眼が　女医学校長の世界的發明

人生社　新刊　松山悦三著　人間ヒットラー　四六判美装・寫眞数葉入　定價八拾錢　好評の人生文庫　人間西郷　人間東郷　若き日の西郷　新日本建設の西郷　晩年の西郷　若き人々の悩み　如何に生くべきか　人生隨筆　若き日の夢　生きる道

丸善ベーラム　頭髮上品に清らかに　本邦工作の優秀整髮料　丸善

頭痛 齒痛と 頭痛には 一回効く散

押谷工業株式會社工事部　工事　絶縁　煖房　低温　冷凍　請負及設計・防熱・保冷・保温　フエルト・コルク・テツクス　低温工業材料製造販賣

バンボーペン

桃屋の桃とびわの詰

住友の電線とケーブル　鑛山用 工場用 各種キヤプタイヤ・ケーブル　電線は特殊品までなんどもご注文にお應じます　鮮内唯一の電線專門店　影久商店京城出張所

尿の病さ　性病に　早期自療法　國産便秘虫下し　蛔蟲に海人草を　体位向上には是非　福田商店

南風の唄 (113)

加藤武雄 作　富田千秋 畫

男性の涙（一）

榮吉の口から、その説明の言葉を聞き、その外に潜んでの心づくしを聞くと、幸子は今更のやうに石渡先生の温い心に打たれずには居られなかつた。

「石渡さんは、それほどにお前の事を思つてゐて呉れたんだ、幸子さんのことはくれぐれも頼む、苦しい息の下から、くりかへしくりかへし然う云つて、おれにお前の身の上を頼んだのだ」

榮吉は拳で涙を拂ひながら續けた。

「そりや、お前が、こんな風になつちまつたのには、何か理由があるに違ひ無え——だが、どんなわけがあるにしろ、石渡さんツて人の事を考へたら、こんなざまになる筈は無えのにとおれは思ふんだよ、幸ちやん、お前、石渡先生の事を忘れてゐたのかい？え、石渡先生ツて人の事を、お前、忘れてゐたのかい？」

（石渡先生）といふ言葉の代りに（おれ）といふ言葉を入れても宜かつた。いや、榮吉は、石渡先生の名を藉りて、彼自身の悩みを云つてゐるのだつた。

おれはこんなにお前の事を思つてゐるのに、お前は、おれの事なんかまるで忘れてゐる！

自分の悩みを云つてゐるのだ、とさう氣がつくと、榮吉は、その自分の氣分を、叩き潰すやうに、

「おれはもうお前には愛想をつかしてゐるんだ。お前なんか何うなつたつて構ふ事あ無え！然う思つてみたんだ。だけど石渡先生の氣持を考へると——苦しい息の下から、與々もお前の事をおれに頼んだあの人の事を考へると、おれは矢張ぢつとしてはゐられねえ氣がしたんだよ。そしておれは——こんな生の商賣手なんぞ、もう疾くに止めてしまひ度かつたんだが、お前を探し出してえばつかりに、毎日東京の街中を駆け廻つてゐたんだ！」

「濟みません、榮吉さん」

「おれにあやまる事あ無え！あやまるなら石渡さんにあやまれ！」

幸子は啜泣くばかりである。泣き濡れた幸子の姿は目に沁みて悲しかつた。ぢつと瞶めて居るうちに榮吉は何か遣る瀬の無いやうな氣持になつた。そしてそのかはそくや細やかな肩先を抱きしめて慰めてやり度いやうな想ひの中に、又、その面白い顔に思ひ切り平手打でもくらはしてやり度いやうな不思議に矛盾した衝動がへうごめいてゐた。

「幸ちやん、お前どうしてそんなに自棄になつちまつたんだい？え？死ぬ氣にまでなつたのはよくよくの事だと思ふけど、どうしてそんな氣持になつたのだい……」

「………」

「話して呉れ！え、何でもかくさずに話して呉れ！おれが訊くんだと思つちや話せねえかも知れ無え——おれが訊くんぢやあ無え！石渡先生が訊くんだと思つて話して呉れ！」

——矢張、幸子は泣くばかりである。

「お前、矢張、あの男に惚れたんだな？」

「えゝ？」

と顔色でだけ幸子は問ひ返した。

「何て奴だか知れ無えが、あの男だ！おれは一度、四谷の停車場で見た事がある。先刻も、會つたんだよ。あの野郎の面の、面ののツぺりした男だ！お前の姉位になる。あれは浮世の鍛に事え無えが、先刻もそいつと一緒に自動車に乗つたんだ。お前、あの男に惚れたんだ。ところが、あの女虐いてしまつたんだ。それでお前、失敗してそれで自棄になつて飛び出したんだな、な、然うだらう」

DK ラヂオ 十一日（水）

第一放送

朝の部

午前六・〇〇（東）ラヂオ體操
六・二〇 ニュース
六・三〇（東）基礎英語講座（十三） 堀英四郎
七・〇〇（東）時報（城）氣象通報 拜・今日の天氣見込（感興詠く）
七・〇一（東）朝の修養 孫子の兵法（二） 阿多俊介
九・二〇（城）氣象通報
九・四五（大）幼兒の時間 お話と唱歌 音楽の小川（一） 大阪市泉敬
一〇・〇〇（城）衛生メモ・日用品値段
一〇・二〇（城）母の時間 臨疹の常識 京城醫學校教授 弥中迪
一一・〇〇（各局）小學生の時間「帝國」ラヂオ綴方發表會第四回（國語）國府市松風尋常小學校 松谷綺明（山形）山形縣師範學校附屬小學校 開田詠子（東京）東京市都新川第八小學校 海野谷幸（京都）京都府師範學校附屬小學校 中里裕（廣島）廣島市三篠小學校 井前節子

晝の部

正午（東）時報
午後〇・〇五（城）マンドリン合奏（一）ロシタ（二）「メナンドラの結婚」より（三）メヌエット（四）金と銀 城大マンドリン部
〇・三〇 ニュース、鮮魚相場値段 青果・穀物相場値段（京城・咸興）
一・一五（城）家庭の時間（前略）
一・四〇（東）ラヂオ體操
二・〇〇（東）小學生の時間 地理の話（二） 武見芳二
三・〇〇（編）講演 武人と蘭 玉泉大梁
四・〇〇 ニュース、氣象通報（釜山・清津）職業紹介
四・三〇（東）大相撲夏場所實況（初日）—兩國國技館より中繼—

夜の部

六・〇〇（大）お話 世界一周（五）〃ドイツの巻〃 古山盛一郎
六・二〇（東）コドモの新聞 關屋五十二
六・二五 產業ニュース
六・五五（東）カレントトピックス
七・〇〇 ニュース、天氣見込
七・三〇（大）國民歌謠 太平洋行進曲 指導 内田榮一
七・四〇（東）講演 出征勇士の家に幸あれ 文博 鹽谷溫
出征家族の夕
八・〇〇（東）詩と音樂
八・一五（東）ラヂオ風景〃金魚通俗〃配役 孝一君（小宮忠）スミヱさん（水野とも子）お祖さん（舟木豊子）伯母の父（西島悌四郎）兵士一（濱田理夫）同二（隅井啓介）金魚屋さん（坂本猛憲者）
八・四〇（大）二人羅殺〃錢形の感想〃 石川浩、大崎時一郎
九・〇〇（東）ラヂオドラマ〃日本一家〃
九・四〇（東）時報・ニュース・ニュース解說・氣象通報・明日の番組・地方へのニュース

第二放送

午後〇・〇五 レコード音樂
一・一五 家庭の時間 家畜の飼料の話（一） 玄 [illegible]
六・〇〇 お話と音樂 金 光 [illegible]
六・三〇 新聞解說 沈 明 [illegible]
七・三〇 講演 眼師の新聞 任 貞 [illegible]
八・〇〇 ラヂオコメデイ 洪明・外
八・〇〇 世界名作物語（平調） 林英珠

八・三〇 京城放送 [illegible]
九・〇〇 浪花節 [illegible]
九・一五 [illegible]
一〇・一〇 中等國語講座（三） [illegible]

あすのきゝもの

午後〇・〇五（城）音樂 京城放送管絃團
四・三〇（東）大相撲夏場所實況 二日目—兩國國技館より中繼
六・〇〇（城）マンドリン合奏
八・〇〇（大）ラヂオ小說〃火箭〃 [illegible]
八・〇〇 [illegible]
九・四〇（東）合唱「歌ひ出の唄」 [illegible]

全鮮選手權大會 決戰譜 準決勝戰

【14】

互先 初段 飯野茂美（京城代表）
先番 初段 大林淺市（京城代表）

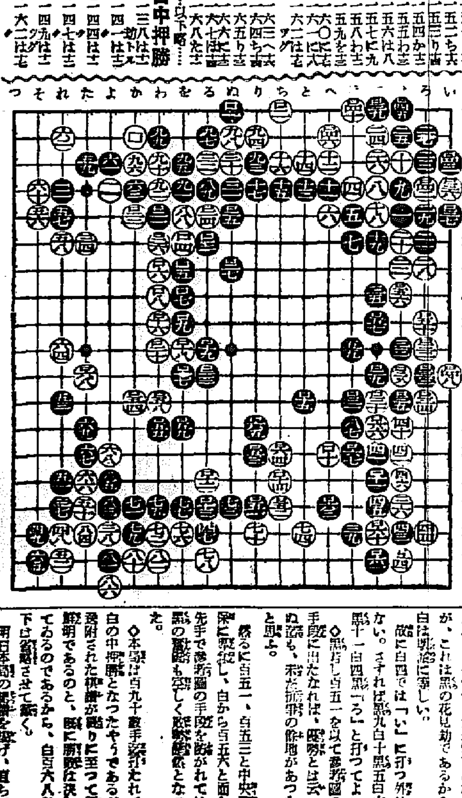

一五一り六 一五三ち九 一五四か十 一五五わ十 一五六は八 一五七に九 一五八わ十 一五九を十 一六〇に六 一六一は六 一六二は七 一六三へ十 一六四ち十 一六五り十 一六六た十 一六七は十 一六八た十 ……以下略…… 白中押勝 〇一三八は十 一四一は十 一四二は十 一四四は十 一四七は十 一四九は十 一六二は七

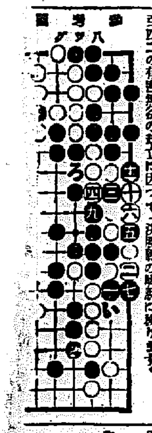

參考圖

百四二の絶對無益の劫立に因つて決勝戰の敗戰に終ります。

黒缺陥を看過惜敗す

講評 七段 瀬越憲作

◇前紙に白百三六以下無益の劫手中に行はれ

百四八、白五十と右邊をワタる手の効果が非常に絶大されたと迎へて驚いたが、それは幾何圖に示す手段が存在するからで、白百三六で百四八に打つて置れば、何んの問題も起らなかつた事は云ふまでもない。

參考圖、即ち黒一とキリ白二とツイだ時、黒三とワリ込むのが甘い手で、白若し四とトレば、黒五以下と打つて一大劫爭ひとなるが、これは黒の花見劫であるから白は躊躇に等しい。

故に白四では「い」に打つ外はない。さすれば黒九白十黒十一白四黒「ろ」と打つてよい。

◇黒若し百五一を以て參考圖の手段に出たなれば、勝敗とは云へぬ迄も、未だ頗る餘地があつたと思ふ。

然るに百五一、百五三と中央に深く彈込し、白から百五六と頭も先手で參考圖の手段を防がれては黒の敗勢も愈々決定的となつた。

◇本局は百九十數手で終れて白の中押勝となつたやうであるが發附された棋譜が誤りに至つて不解明であるのと、既に勝敗は決してゐるのであるから、白百六八以下は省略させて頂く。

明日本局の總評を掲げ、直ちに決勝戰の解說に移ります。

當代一流 爭霸戰譜

【第十局】

香落 △七段 溝呂木光治
▲四段 鈴木禎一

（圖は而下迄の局面）

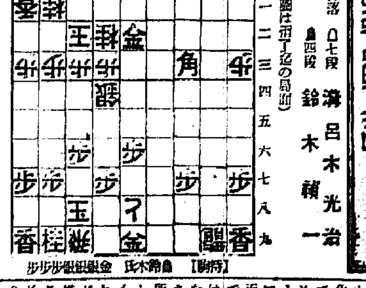

【持駒】△溝呂木氏 角金桂歩歩
【持駒】▲鈴木氏 金銀銀歩歩歩

下手方逸機が敗因 但し賞すべき精進努力

戰跡の回顧 六段 飯塚勘一郎

早讀み、早指し、早攻めで知られた溝呂木氏の中飛車を戰術に對し、序盤鈴木氏は極力これを避戰氣味に、その手段を封じた形だつたが、下手方としては一六歩と突き、更に一五歩と突越して、端の一筋を確保するとは、香落に於ける重要な心得である。第三局鈴木氏がこの意味合ひを勵行せず七七銀から七六角と引角の重觀に據つたのは、敢て非難すべきではないけれど、その前に一歩調した如く、歩の進め方を顧頭にする六六歩突きが、むしろ上手方としては苦しかつたと思はれる。

香落に於ける引角戰は上手方に苦い二三飛（第二局）の轉換がある故却々下手方の思ふ通り角の交換は[illegible]

[illegible]上手方の損ばかりとも思はれぬ作戰である。

が與へられないのみか、上手方に四四角（第四局と較され二六歩と打たれた形では、七七角切りから二七銀の打込みで下手方の飛を獲取される危險をさへ生じた。然し鈴木氏も局の意義を七七角成には、猛然に同角と銀飛に當てて更に一五角で飛の交換後、頓めぬ一一飛から（第五局）三三角成と犧牲にし、四一飛成の強襲は眞に凄壯極まる進行であつた。

而して以下上手方も屈せず三八と寄りで、以下二九飛成と殺到し、局面は双方寄せ合ひに一上一下虚實の秘を盡くし、終盤への鍵を目指してまことに近來の快戰であつた。一所謂かくの如き、手堅ひの接近戰となれば、何れが斬るも斬られるも、僅か一髮の差にたて決せられる。間、緩手あらば直ちにこれが大勢に重大な影響を及ぼして、棋形は忽ち崩壞、傾斜するのである。

[illegible]

鳴谷汽船出帆

◇朝鮮總督府命令航路

（朝鮮・北海道・大連・大阪）

仁川出帆 代理店 日鮮海運株式會社
大連行 貨物專用
黄海丸 五月十一日
×印樺太行（各地經由）
日本・北海道・樺太行
鎭南浦出帆 代理店 日鮮海運株式會社 電話五三八番
黄海丸 五月十七日
仁川出帆 代理店 日鮮海運株式會社 電話五〇番
黄海丸 五月十九日
群山出帆 代理店 群山海運會社 電話一四番
不寄港
木浦出帆 代理店 日鮮海運出張所 電話八四番
不寄港
釜山出帆 代理店 釜山兄弟商會 電話四〇〇八番
浦項出帆 代理店 浦項運輸會社 五月廿一日
◇北海道—北鮮線
命令航路
内地寄港地 境、敦賀、伏木、新潟、函館、小樽、大泊、真岡、新舞鶴、舞鶴、留萌
雄基出帆 代理店 國際運輸支店 電話二七番
淸津出帆 代理店 國際運輸支店 電話一八番
城津出帆 代理店 北鮮商船 電話二三番
元山出帆 代理店 朝鮮運輸支店 電話二〇番
西湖津出帆 代理店 富田商會 電話二八番
五月十日 五月十一日 五月十三日
内地寄港地 酒田、船川、青森、函館、小樽
◇各船共最新式優秀貨客船ニシテ特等設備完備ス
切符發賣ハ前記代理店及各地ジャパンツーリストビューロー案内所ニテ本社及代理店ヘ御申込アリ次第各港航案内書御送リ致シマス、爲替口座二銀テヘ都度最寄ノ代理店ニ御照會御下度候

靜岡市神戸區明石町
嶋谷汽船株式會社

大阪商船出帆

阪神行
五月十二日 扇山丸
五月十八日 豐津丸
五月二十日 神津丸
鎭南浦・安東行
五月十三日 嘉洋丸

南浦止メ

内地各地行臨時通シ貨物取扱致候
大阪商船株式會社仁川代理店
株式會社 慶田組
電話 二一・四番 二〇・八四番 一・七九一番

春の美容智識

ニキビ・脂顔・色黒顔を美白な肌にする洗顔法の秘訣

たつぷり湯水を使ひ・洗顔料はコロイド硫黄で

此頃の様によい氣候になりますと、全體寒さの戀いが付けてゐたお肌も若芽のやうに活潑づいて參ります。勢ひお顔の色艶も見ちがへるからに健康さを増す反面、又從來の眼に、ふだんは脂肪の少ない方でもお化粧も出來ない程脂肪がお顔一面に浮き上る様になります。その上に埃ッぽい春先の風のため埃を吸つて埃まみれになる譯です。それで埃の中の細菌は容赦なくニキビ、吹出物をつくり、脂肪であるべき筈もすつかりユーウツにさせられて鈍ひます。ですからこの頃のお化粧の根本はこれ等の埃びにくい地肌のお手當にあるので、それには第一に「よい洗顔」から實行致しませう。

そろその方の洗顔もよくなつて來ます。第一「洗顔に冷水や石鹼を使ふと肌が荒る」だからコールドかクレンジング・クリームで拭かなければいけない」と盛んに美容師間で宣傳されて居ります。大體油性クリーム類での洗顔法は従前の脂い西洋人の方法をそのまゝ直輸入したものですし、氣候も埃っぽく、ニキビ、吹出物の出盛る此頃は、この洗顔法では毛孔の奥にひそむ埃垢も充分とれるとは言へず、又ふき殘されたクリームが、脂顔にニキビ、吹出物の原因にもなつてあまり感心したお手當とは申せません。やはりたつぷりと在來の水か微溫湯を使ふ洗顔法で皮脂脂肪や埃垢を去る方法をお勧めせねばなりません。

この頃は冬と違ひ水も暖くなつたのですから、良質の石鹼を充分泡立てゝ一、二回ずみずみ迄叮嚀に洗顔される方が、まだましなお手當です。もつとも皮膚が特に弱く、アレ易い脂の方、生來色の黒い方、又特別に脂肪過多でニキビの脂い方や、ふだん厚化粧をなさる方々には前記の水と石鹼の洗顔法では先づ充分な効果はあげられませんから次の方法をお勧め致します。

それは昔から美白、殺菌作用の強い事で知られてゐる硫黄の洗顔法です。この硫黄はコロイド硫黄といふ特別効力の強い微粒子狀の硫黄です。然しこれは保存に非常に困難で、今迄實地に一般の方に利用出來ませんでした。

だが只今、知識階級方面で好評のレオン洗顔クリームは、このコロイド硫黄と洗滌力の強い良質皮膚保護料とを巧に結びつけた唯一の洗顔美白料ですから、お肌の弱い方一ニキビ、ソバカス、脂肪顔、色黒にお悩みの方は、レオンの少量を洗顔の都度、湯か水で泡立てマツサーヂ洗顔を致しますと、嫌な脂肪の浮きも顔の垢、ニキビを拭ふやうに取れ、肌の肌理は勿論、生れつきの色黒顔も白く滑らかな美肌にされるのです。（次の實驗談を御參照下さい）

悩みのニキビも去り脂顔も爽然と艶肌に

岩手縣 根崎村 菊池利一

先日は早速レオン洗顔クリームをお送り下さいましてまことに有難く感謝申上げます。小生十七歳頃よりニキビが出來又生れつき脂肪顔で大變惱まされ色々の化粧料等を使用しましたが殆ど失望するばかりでした。この度新發賣のレオンを使用しました處、二十日ばかりの間にニキビもなくなり、脂肪の浮きも少くなりすべすべした綺麗になりました。こんな嬉しい事はありません。

悩みの色黒顔も肌目細かな色白肌に

靜岡縣 船川村 中田咲子

御藤様にてレオン洗顔クリームのたまもので悩みの色黒顔も廿日で見違へる程白くなりました。使用後わづか二ヶ月餘りの日數でこんなにまで艶ついたのかと思ひ、朝に夕に鏡に向ふ度に嬉しくてたまりません。ながい間の悩みもいつしかなくなりまして、今では心持ちまで晴やかになり、こんな嬉しいことはありません。これもみな貴會のレオン洗顔クリームのた賜と感謝して居ります。尚引續き使用しております。これからもずつと愛用してゆきたいと思つて居りますから、どうぞよろしく御ねがひ申します。

（講評）御存知の如く硫黄そのものが既に殺菌力及び殺菌作用が強いとされて皮膚病や其他悩みの方面に賞用されてゐますが、更に之が活性のコロイド形態となりますと、効力は數倍強くなります。

これは丁度人並以上色の黒い方や皮膚面にニキビ、シミ、吹出物及び小皺等色々の悩いものが出てゐる方々が、固く埃垢ではあるがコロイド硫黄を含んでゐる硫黄温泉に暫く浸つて居りますと、必ずスベスベした純白な大理石を磨き上げた様な美しい肌になるのと同じ理由です。最近更にこの硫黄を始めて保存に困難なコロイド硫黄を多量に特殊皮膚保護料と配合した唯一の洗顔料、レオン洗顔クリームを使ひますと、必ず毛孔の奥の汚を除き、どんな手荒れ迄も治り、ニキビ、シミ、ソバカス其他の悩みを溶かす脂顔の黒みもみな晴れ、皮膚の悩みから解放され美白なお肌になられます。

「レオン洗顔クリーム」は東京市神田區小川町一ノ一丁目四八番株式會社レオン商會（振替口座・東京八一番）から發賣されてゐますが、なるべく製造した許りの効力の強い製品をと思ひ上げたいと云ふ希望から、直接御注文の他は全國の百貨店及び有名藥店、化粧品店にて販賣して居ります。

定價は普通瓶・一圓五十錢、徳用瓶・一圓六十錢（郵税各々内地十錢・海外四十二錢）です。尚代金引替の御注文はハガキで發賣元へ御申込になれば内地に限り取扱ひます。

商業登記公告

[illegible]

大阪市西區京町堀通五丁目 帝國消防布ホース 消防ポンプ 消防器具被服 角一ゴム製品 赤尾保商店 京城出張所

京城地方法院

商業登記公告

[illegible]

京城地方法院 [illegible] 支廳